

ESSAVILLY

BAPTEMES - MARIAGES - SEPULTURES

REGISTRES PAROISSIAUX

1790 - 1792

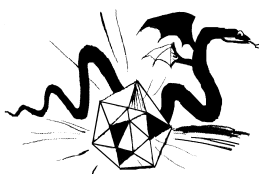
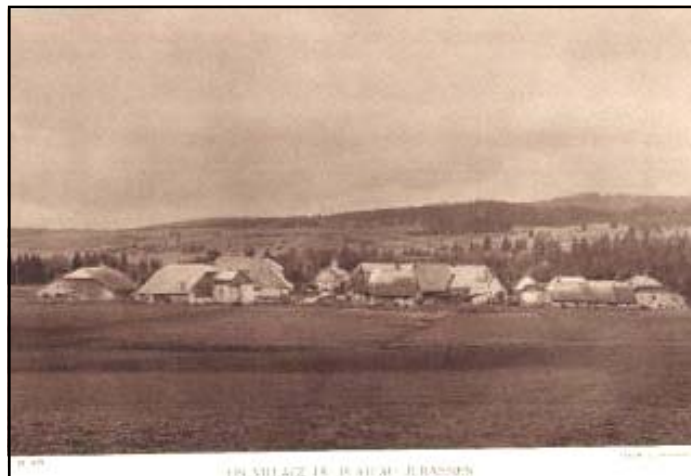

.G.R.R.

3950 CHAMPDIVERS

SSOCIATION GENEALOGIQUE DE RELEVES ET DE RECHERCHES

ASSOCIATION GENEALOGIQUE DE RELEVES ET DE RECHERCHES
39500 CHAMPDIVERS

Edition exécutée par
Monique GLANTZMANN, Robert DUBIEF d'après les travaux de
Marcel GLANTZMANN pour le relevé
Monique pour la saisie informatique
Marcel GLANTZMANN pour les corrections
Marcel GLANTZMANN pour la reproduction et la reliure

ESSAVILLY

1790 - 1792

Relevé par ordre chronologique et alphabétique
De **16** actes de
Baptêmes (12)
Mariages (3)
Sépultures (16)

*Registres Paroissiaux et série du Greffe conservés aux archives départementales
du Jura*

2009

Dépôt légal :

Reproduction totale ou partielle interdite sans l'autorisation de l'A.G.R.R.

Cet ouvrage a été réalisé par des bénévoles et en dépit de leur application, quelques erreurs ont pu se glisser dans leur travail. Ayez l'amabilité de les excuser, mais aussi de les leur signaler afin de permettre de rectifier les éditions ultérieures.

SOMMAIRE

- ◆ Plan de situation
- ◆ Plan du canton
- ◆ Historique
- ◆ Table alphabétique des baptêmes
- ◆ Table alphabétique des mariages par épouses
- ◆ Table alphabétique des mariages par époux
- ◆ Table alphabétique des sépultures
- ◆ Table chronologique des actes
- ◆ Actes complets des baptêmes
- ◆ Actes complets des mariages
- ◆ Actes complets des sépultures

PLAN DE SITUATION

ESSAVILLY

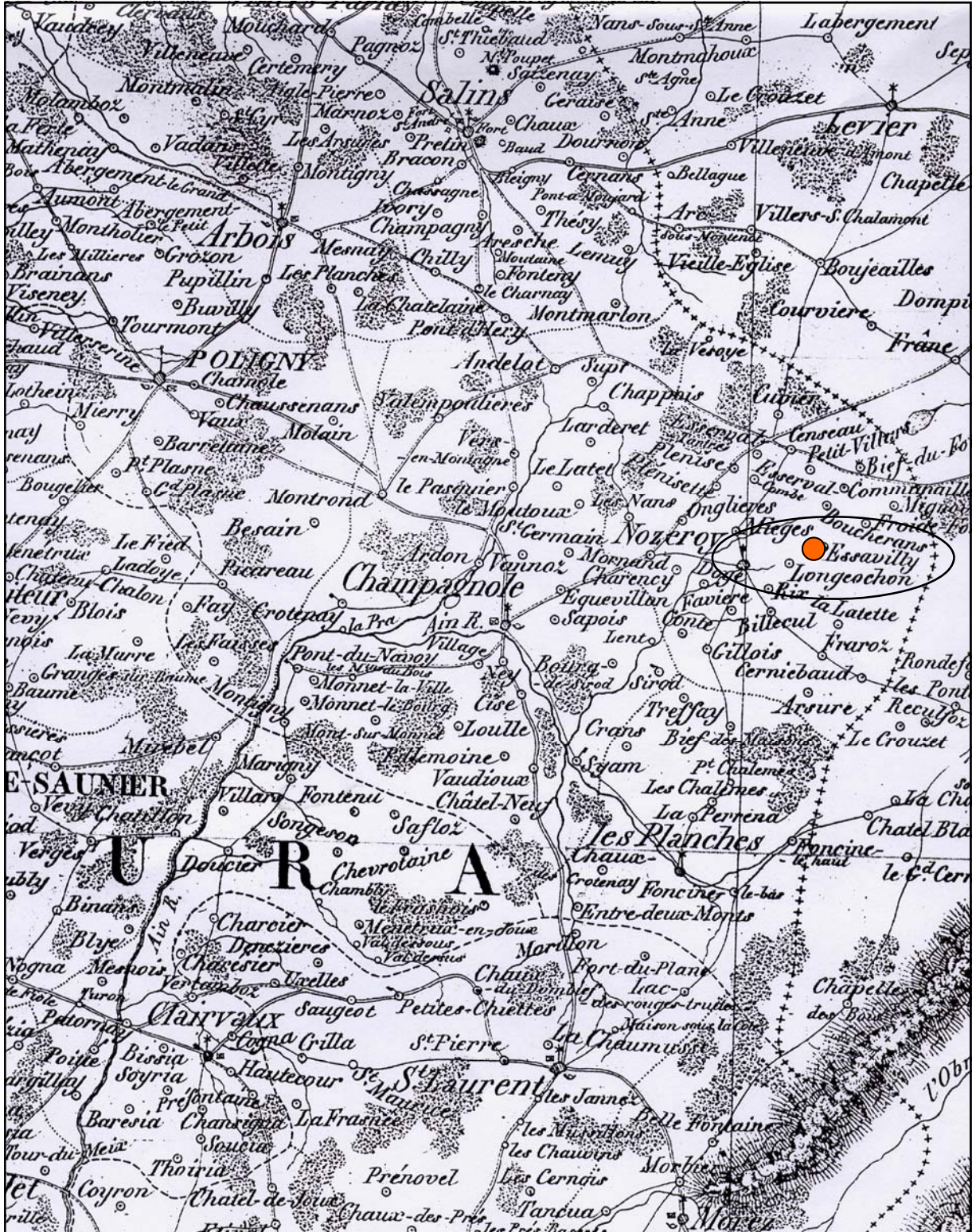

Canton de *Nozeroy*

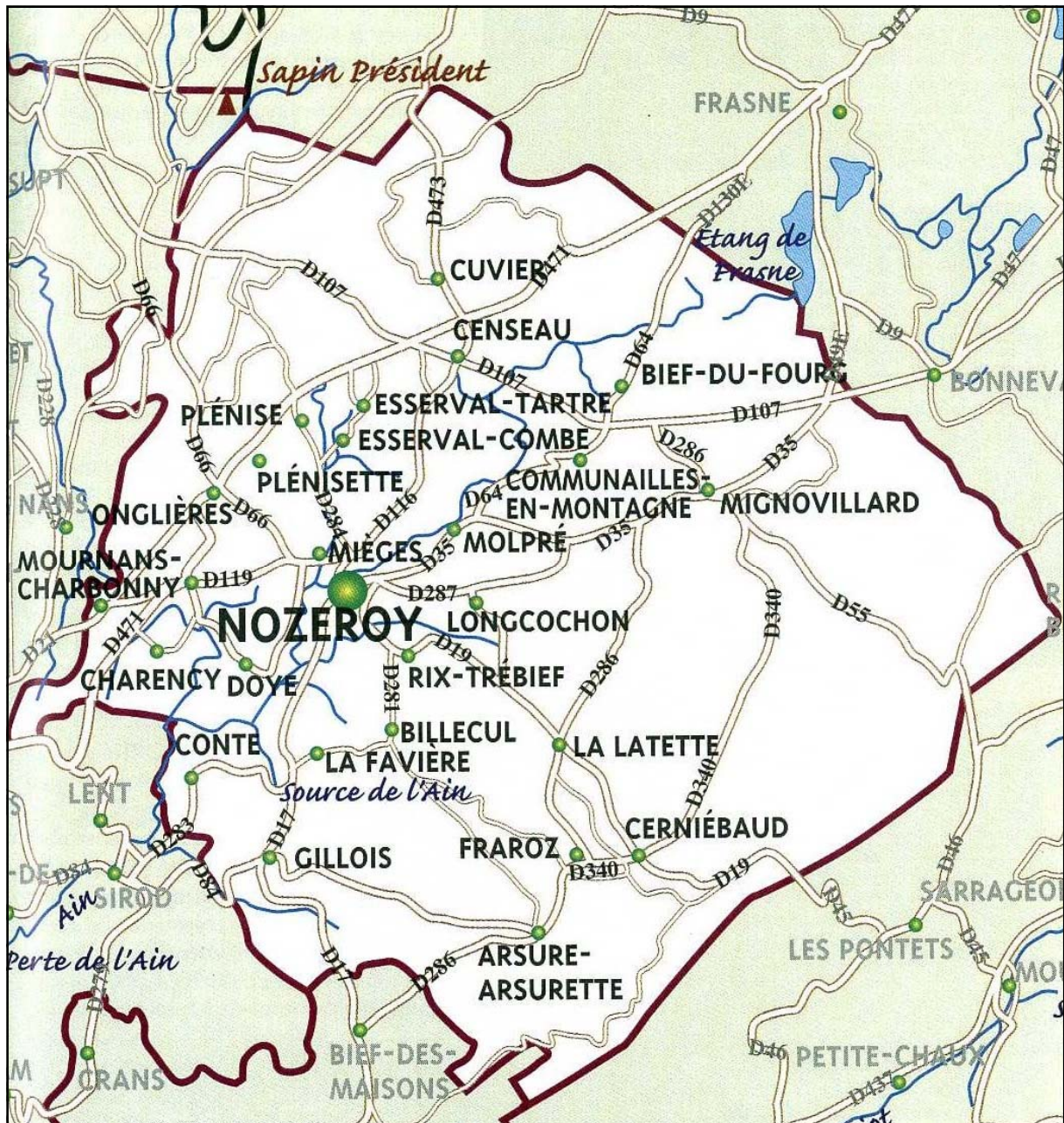

SITUATION GEOGRAPHIQUE

Ce village de l'arrondissement de POLIGNY et du canton de NOZEROY, est construit sur le plateau de NOZEROY, dont il est distant de 5KM. Le territoire est limité :

- au nord par COMMUNAILLES
- au sud par La LATETTE
- à l'est par FROIDEFONTAINE
- à l'ouest par LONGCOCHON ET MOLPRE

Le sol montagneux est d'une fertilité moyenne, il produit quelques céréales et légumes secs et beaucoup de foin. Les céréales sont suffisantes pour la consommation locale, et on importe du vin. On y fait l'élevage de bêtes à cornes et l'agriculture fait de gros progrès.

On trouve aussi des tourbières dont l'exploitation a été abandonnée depuis 1832, des sablières et des carrières de mauvaise pierre à bâtir.

Altitude : 895 mètres.

ORIGINE DU NOM

Les Avilly, Azavilly

VIE PASSEE

ESSAVILLY est situé dans le Val de MIEGES, avec une orientation agréable, et son histoire est dépendante de tout ce Val de MIEGES et de NOZEROY. Dans les champs, on trouve des débris de constructions attestant des nombreux combats qui y ont eu lieu au XVII^e siècle par les troupes de Saxe-Weimar.

- *Fief du Patet* – c'est un domaine seigneurial en moyenne et basse justice qui appartenait au Prieuré de MOUTHE et relevait de la Châtellenie de NOZEROY. Il fut vendu en bien national en 1791.-

VIE RELIGIEUSE

La chapelle dédiée à Sainte Claire est située à l'extrémité sud du village, Elle est orientée (vers l'Orient). On y célèbre la messe le jour de la fête patronale et trois autres jours de l'année.

A côté, on voit la colonne d'une croix dont les croisillons gisent à terre ; ce monument de style ogival date du XV^e siècle, il représente le Christ et plusieurs personnages sculptés en haut relief.

VIE QUOTIDIENNE

Hameaux : La Grange des Prés et Le Patet.

Les maisons sont groupées, construites en pierre, couvertes en bardeaux ou ancelles. Elles ont presque toutes un étage au-dessus d'un rez-de-chaussée.

L'élevage de bêtes à cornes permet une industrie fromagère, type gruyère, très prospère. Les fromagers sont appelés « fruitiers »

Les habitants émigrent pour être domestiques à PARIS

Population en **1790** : 180 habitants

1846 : 219 habitants

D'après ROUSSET

LES DOCUMENTS ANCIENS

- Les registres d'Etat Civil se trouvent aux archives départementales.

Avertissement : Les codes inscrits à la suite des localisations sont des codes INSEE.

Les abréviations **S** ou **N**, placées à la suite des renseignements concernant une personne, indique que cette personne a ou n'a pas signé

**TABLE ALPHABÉTIQUE
DES BAPTÊMES**

Table alphabétique des baptêmes

Paroisse de ESSAVILLY

Nom	Prénom	Date
CHEVALET	Joseph Augustin	25 10 1790
MARTIN	Jean Claude	04 08 1792
PETIT	Antoine Désiré	04 03 1791
	Claudine Josèph	05 02 1790
PINSARD	Claude Honoré	09 10 1791
PONCET	Marie Reine	07 09 1790
RATTE	Françoise Eléono	23 11 1791
	Jean Etienne	21 09 1790
	Jeanne Rose	19 01 1792
	Marie Pierre	26 06 1790
	Marie Reine	04 11 1791
ROY	Marie Etienne	23 06 1790

Nom	Prénom	Date
-----	--------	------

Nom	Prénom	Date
-----	--------	------

**TABLE ALPHABÉTIQUE
DES MARIAGES PAR ÉPOUSES**

Table alphabétique des mariages par épouses

Paroisse de ESSAVILLY

Epouse	Epoux	Date
PETITHUGUENIN	Jeanne Catherine ROY	Claude Antoine 09 02 1790
RATTE	Marie Madeleine DUBIEZ	Claude Etienne 26 10 1790
ROY	Anne Claudine RATTE	Anatoile Joseph 19 01 1790

Epouse	Epoux	Date
--------	-------	------

**TABLE ALPHABÉTIQUE
DES MARIAGES PAR ÉPOUX**

Table alphabétique des mariages par époux

Paroisse de ESSAVILLY

Epoux	Epouse	Date
DUBIEZ	Claude Etienn RATTE	Marie Madelei 26 10 1790
RATTE	Anatoile Josep ROY	Anne Claudine 19 01 1790
ROY	Claude Antoin PETITHUGUE	Jeanne Cather 09 02 1790

Epoux	Epouse	Date
-------	--------	------

**TABLE ALPHABÉTIQUE
DES SÉPULTURES**

Table alphabétique des sépultures

Paroisse de ESSAVILLY

Nom	Prénom	Date
PERRET	Marie Reine	24 06 1792

Nom	Prénom	Date
-----	--------	------

Nom	Prénom	Date
-----	--------	------

TABLE CHRONOLOGIQUE

DES ACTES

	Date	Nom	Prénom	Père	Mère	Conjoint	Origine
x	19 01 1790	RATTE	Anatoile	Claude An	+ BAUD	Claudine	
		ROY	Anne Clau	Claude Jo	+ RATTE	Marie Agn	
o	05 02 1790	PETIT	Claudine	Jean Fran	ROY	Jeanne An	
x	09 02 1790	ROY	Claude An	Anatoile	+ FEBVRE	Jeanne Cl	
		PETITHUGUE	Jeanne Ca	+ Jean Char	+ MAINY	Claudine	
o	23 06 1790	ROY	Marie Eti	Claude An	ROUGET	Marie Jos	
o	26 06 1790	RATTE	Marie Pie	Claude Ma	ROUSSEAU	Marie Vic	
o	07 09 1790	PONCET	Marie Rei	Pierre Jo	JEANNIN	Jeanne Cl	
o	21 09 1790	RATTE	Jean Eti	Claude Jo	TONNERE	Marie Jos	
o	25 10 1790	CHEVALET	Joseph Au	Alexis	BROCARD	Marie Ann	
x	26 10 1790	DUBIEZ	Claude Et	+ Anatoile	GERMAIN	Marie Fra	
		RATTE	Marie Mad	+ Anaotile	BASSET	Marie Ant	
o	04 03 1791	PETIT	Antoine D	Jean Fran	ROY	Jeanne An	
o	09 10 1791	PINSARD	Claude Ho	Damien	JOBET	Jeanne Fr	
o	04 11 1791	RATTE	Marie Rei	Pierre Fr	ROUSSAUX	Marie Urs	
o	23 11 1791	RATTE	Françoise	Anatoile	ROY	Anne Clau	
o	19 01 1792	RATTE	Jeanne Ro	Claude Jo	TOUVEREY	Marie Jos	
+	24 06 1792	PERRET	Marie Rei	Pierre Jo	JEANNIN	Jeanne Cl	
o	04 08 1792	MARTIN	Jean Clau	Elie	ROUSSELLE	Marie Cla	

**ACTES COMPLETS
DES BAPTÊMES**

5 Février 1790

PETIT Claudine Josèphite
fille légitime de PETIT Jean François et de ROY Jeanne Antoine
Par. PETIT Joseph (M), (S)
Mar. ROY Anne Claudine (F), résidant à ESSAVILLY(39331), (S)
Rédacteur de l'acte : DUBIEZ, vicaire

23 Juin 1790

ROY Marie Étienne, née le 27 Juin 1790
fille légitime de ROY Claude Antoine, résidant à ESSAVILLY(39331), laboureur
et de ROUGET Marie Josèphe
Par. RATTE Antoine François Xavier (M), résidant à ESSAVILLY(39331)
mairie de la commune, (S)
Mar. ROUSSET Marie Étienne (F), résidant à ONGLIERES(39393), (S)
Rédacteur de l'acte : DUBIEZ, vicaire
Observations : Marraine : veuve de DOLE Augustin

26 Juin 1790

RATTE Marie Pierre
fille légitime de RATTE Claude Marie François Xavier, résidant à ESSAVILLY(39331)
procureur et laboureur et de ROUSSEAU Marie Victoire
Par. ROUSSET Antoine Pierre (M), bourgeois, (S)
Mar. RATTE Marie Madeleine (F), (S)
Rédacteur de l'acte : DUBIEZ, vicaire
Observations : Baptême dans la chapelle du Patet.

7 Septembre 1790

PONCET Marie Reine
fille légitime de PONCET Pierre Joseph, résidant à ESSAVILLY(39331)
au lieu-dit La Grange du Patet, laboureur et de JEANNIN Jeanne Claudine
Par. PERRET Alexandre Joseph (M)
Mar. JEANNIN Jeanne Marguerite (F), résidant à ESSAVILLY(39331), (S)
Rédacteur de l'acte : DUBIEZ, vicaire
Observations : Parrain : dit "libre". Marraine : femme de RATTE Claude Germain.

21 Septembre 1790.

RATTE Jean Étienne
fils légitime de RATTE Claude Joseph, résidant à ESSAVILLY(39331)
et de TONNERE Marie Josèphe
Par. GRAND Jean Claude (M), résidant à PLENISSETTE(39428), (S)
Mar. RATTE Jeanne Catherine (F), résidant à ESSAVILLY(39331)
au lieu-dit La Grange du Patet, (S)
Rédacteur de l'acte : DUBIEZ, vicaire
Observations : Marraine : femme de PERRET Etienne, fermier.

25 Octobre 1790

CHEVALET Joseph Augustin
fils légitime de CHEVALET Alexis, résidant à ESSAVILLY(39331)
et de BROCARD Marie Anne
Par. RATTE Jean Joseph (M), résidant à ESSAVILLY(39331), (S)
Mar. ROY Jeanne Françoise (F), résidant à ESSAVILLY(39331), (S)
Rédacteur de l'acte : DUBIEZ, vicaire
Observations : Parrain et marraine : dits "libres".

4 Mars 1791

PETIT Antoine Désiré
fils légitime de PETIT Jean François et de ROY Jeanne Antoine
Par. ROY Antoine Germain (M), oncle maternel, (S)
Mar. PETIT Marie Antoine (F), résidant à ESSAVILLY(39331), (S)
Rédacteur de l'acte : DUBIEZ, vicaire
Observations : Marraine : femme de ROY Anatoile François.

9 Octobre 1791

PINSARD Claude Honoré
fils légitime de PINSARD Damien, journalier et de JOBET Jeanne Françoise
Par. MARTIN Clément (M)
Mar. BROSIN Marie Françoise (F), (S)
Rédacteur de l'acte : ROY, prêtre

4 Novembre 1791

RATTE Marie Reine, née le 3 Novembre 1791
fille légitime de RATTE Pierre François, laboureur et de ROUSSAUX Marie Ursule
Par. RATTE Antoine François (M), frère, (S)
Mar. GOISSET Marie Reine (F), résidant à ARSURE-ARSURETTE(39020), au lieu-dit Arsure
Rédacteur de l'acte : ROY, prêtre

23 Novembre 1791

RATTE Françoise Éléonore, née le 22 Novembre 1791
fille légitime de RATTE Anatoile Joseph, résidant à ESSAVILLY(39331), laboureur
et de ROY Anne Claudine
Par. RATTE Claude François (M), oncle paternel, (S)
Mar. ROY Jeanne Françoise (F), tante maternelle, (S)
Rédacteur de l'acte : ROY, prêtre

19 Janvier 1792

RATTE Jeanne Rose, née le 18 Janvier 1792
fille légitime de RATTE Claude Joseph, résidant à ESSAVILLY(39331), laboureur
et de TOUVEREY Marie Josèphe
Par. PETIT Claude Joseph (M), résidant à MIGNOVILLARD(39331)
au lieu-dit Froidefontaine, (S)
Mar. TOUVEREY Marie Rose (F), résidant à MOLPRÉ(39340), tante maternelle, (S)
Rédacteur de l'acte : ROY, prêtre

4 Août 1792

MARTIN Jean Claude
fils légitime de MARTIN Élie, résidant à LONGCOCHON(39298), laboureur
et de ROUSSELLET Marie Claudine
Par. ROUSSELLET Jean (M), résidant à LONGCOCHON(39298), aïeul maternel, (S)
Mar. PIANET Jeanne Claudine (F), résidant à VERS-EN-MONTAGNE(39553)
cousine maternelle
Rédacteur de l'acte : ROY, prêtre

**ACTES COMPLETS
DES MARIAGES**

19 Janvier 1790

RATTE Anatoile Joseph, 22 ans, (S)
 fils de RATTE Claude Antoine, résidant à ESSAVILLY(39331), laboureur
 et de +BAUD Claudine Françoise
 ROY Anne Claudine, 22 ans, (S)
 fille de ROY Claude Joseph, résidant à ESSAVILLY(39331), laboureur
 et de +RATTE Marie Agnès
 Tém. RATTE Claude Antoine (M), père de l'époux, (S)
 ROY Claude Joseph (M), père de l'épouse, (S)
 RATTE Pierre François (M), parent au 4° degré de l'époux, (S)
 DAVID Aimable Joseph (M), résidant à ESSAVILLY(39331), maître d'école, (S)
 Rédacteur de l'acte : DUBIEZ Pierre François, prêtre
 Dispense du 4° degré de consanguinité
 Observations : Les bans publiés à MIEGES et ESSAVILLY. Dispenses de deux bans et du
 temps prohibé. Main-levée d'une opposition formée par REGNAUD Jean
 François Xavier et re REGNAD Emmanuel Joseph son fils communié d'ESSAVILLY ;
 opposition en date du 08/01/1790, par Monsieur BAILLY, official et signifié
 à Monsieur BONJOUR, recteur et curé de MIEGES.

9 Février 1790

ROY Claude Antoine, 41 ans, résidant à ESSAVILLY(39331)
 fils de ROY Anatoile, laboureur et de +FEBVRE Jeanne Claudine
 PETITHUGUENIN Jeanne Catherine, 33 ans, résidant à MIGNOVILLARD(39331)
 au lieu-dit Boujon
 fille de +PETITHUGUENIN Jean Charles et de +MAINY Claudine Françoise
 Tém. RATTE Claude François Xavier (M), résidant à ESSAVILLY(39331), laboureur, (S)
 RATTE Antoine François Xavier (M), résidant à ESSAVILLY(39331), laboureur, (S)
 PETITHUGUENIN Jean Joseph (M), résidant à MIGNOVILLARD(39331), au lieu-dit Boujon
 frère de l'épouse, laboureur, (S)
 GILLARD Jérôme (M), résidant à MIGNOVILLARD(39331), au lieu-dit Boujon
 cousin de l'épouse, laboureur, (S)
 Rédacteur de l'acte : GIROD Claude François
 Observations : Le rédacteur est le Sieur GIROD Claude François, prêtre, chanoine au
 chapitre de l'église collégiale et paroissiale de la ville de NOZEROY.

26 Octobre 1790

DUBIEZ Claude Étienne, 28 ans
 fils de +DUBIEZ Anatoile, résidant à CUVIER(39187), laboureur
 et de GERMAIN Marie Françoise
 RATTE Marie Madeleine, 20 ans
 fille de +RATTE Anatoile François, résidant à ESSAVILLY(39331)
 et de BASSET Marie Antoine
 Tém. VACELET François (M), beau-frère de l'époux
 DACLIN Claude Étienne (M), cousin de l'époux
 RATTE Claude François Xavier (M), résidant à ESSAVILLY(39331), procureur
 DACLON Claude Aimable (M), cousin germain de l'époux
 Rédacteur de l'acte : DUBIEZ Pierre François, prêtre
 Observations : Autres témoins : ROY ?, cousin germain - DACLON François

**ACTES COMPLETS
DES SÉPULTURES**

24 Juin 1792

PERRET Marie Reine, (F), 21 Mois, décédée le 23 Juin 1792 à ESSAVILLY(39331)
fille de PERRET Pierre Joseph, résidant à ESSAVILLY(39331), au lieu-dit Le Patet
et de JEANNIN Jeanne Claudine, (S)
Tém. PERRET Pierre Joseph (M), père, (S)
PERRET Étienne (M), oncle, (S)
Rédacteur de l'acte : ROY, vicaire

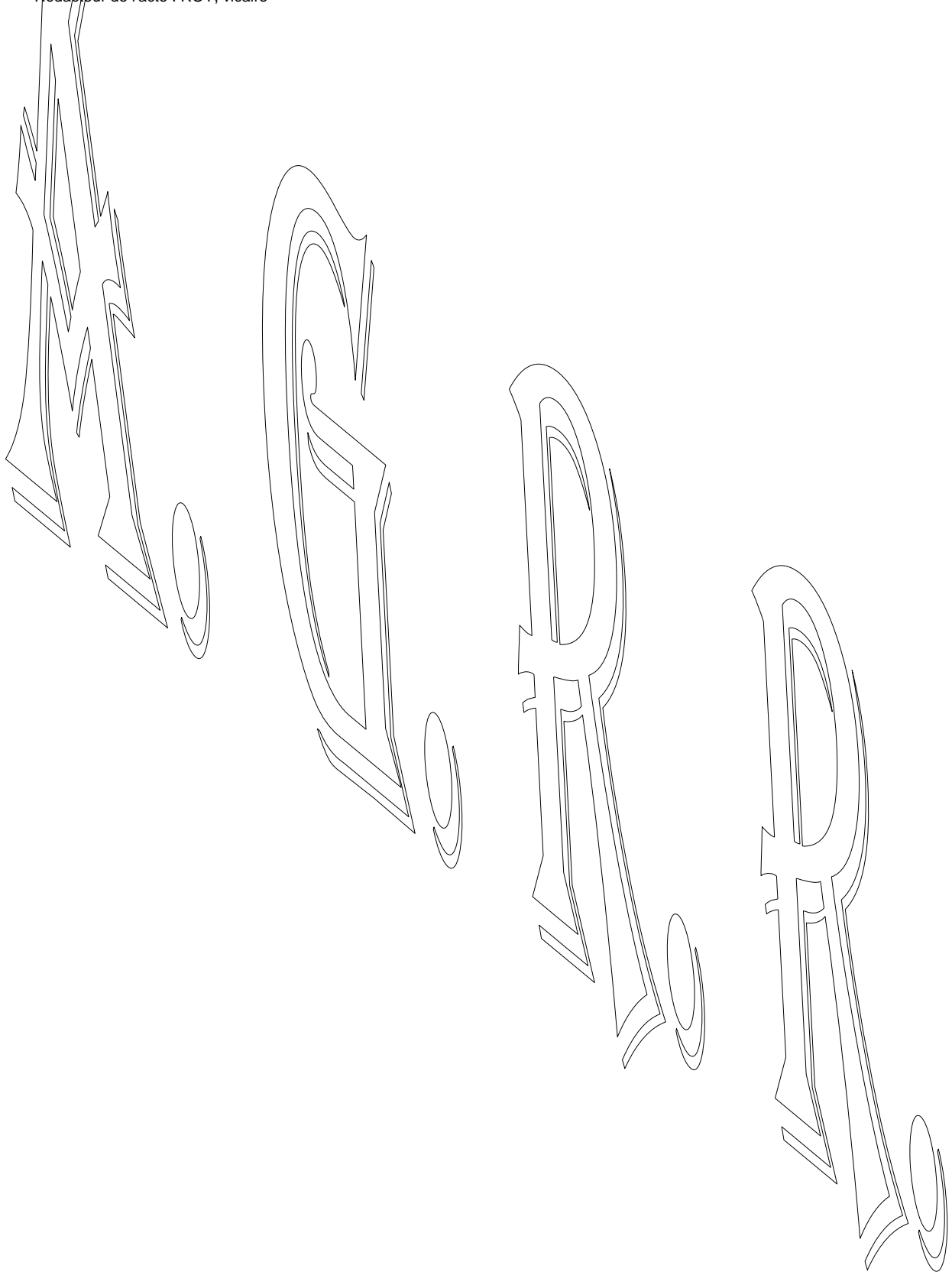

L'association **AGRR** poursuit deux objectifs :

- 1 - La préservation du patrimoine écrit.
- 2 - Une aide aux recherches généalogiques et historiques.

La consultation de plus en plus fréquente des registres paroissiaux et de l'état civil cause d'inévitables et irrémédiables dommages pour ces précieux documents. Il devenait donc urgent d'apporter des solutions. La transcription intégrale des registres que nous proposons peut être une alternative aux microfilms que désormais les archives départementales imposent aux chercheurs.

Notre ambition repose essentiellement sur la transcription intégrale de tous les actes des registres paroissiaux (baptêmes, mariages et sépultures), et la période dite révolutionnaire (naissances, mariages et décès) inscrite en date républicaine.

Cette procédure est longue car elle doit répondre à :

Trois critères :

1. Fiabilité, (travail appliqué)
2. Lisibilité, (classement des données pour une recherche aisée)
3. Disponibilité, (vente de nos éditions)

Huit étapes :

1. Le relevé,
2. La saisie informatique,
3. Une première impression,
4. La correction sur papier acte par acte d'après les registres,
5. Une nouvelle saisie corrective sur informatique,
6. Le traitement des données et la mise en page,
7. L'édition sur papier ou sur CDROM,
8. Enfin la promotion de notre travail,

L'ensemble de ces tâches demande environ 30 minutes par acte.

Malgré le soin apporté par chacun des bénévoles dans ce travail collectif, des inexactitudes et des coquilles sont inévitables. Nous vous remercions de nous les signaler aimablement en nous proposant éventuellement des réponses appropriées.

Rappelons enfin que l'élaboration d'une généalogie à partir de nos éditions, ne dispense en aucune façon un contrôle sur les microfilms disponibles aux archives départementales du Jura.