

*DOLE HOTEL-DIEU*

# SEPULTURES

REGISTRES PAROISSIAUX

TOME 1

1737 - 1764

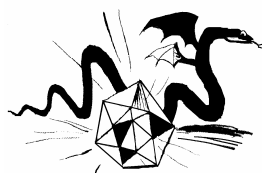
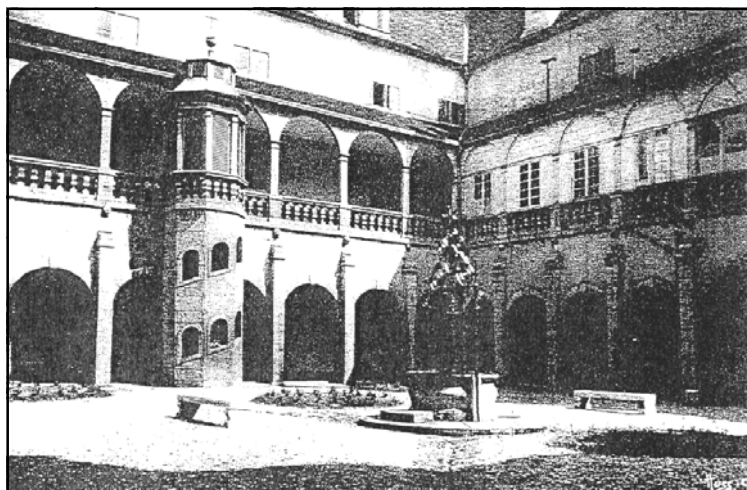

.G.R.R. 39500 CHAMPDIVERS

SSOCIATION GENEALOGIQUE DE RELEVES ET DE RECHERCHES

ASSOCIATION GENEALOGIQUE DE RELEVES ET DE RECHERCHES  
39500 CHAMPDIVERS

Edition exécutée par  
Monique GLANTZMANN, d'après les travaux de  
Marcel GLANTZMANN pour le relevé  
Monique GLANTZMANN pour la saisie informatique  
Jean MAGE pour les corrections  
Marcel GLANTZMANN pour la reproduction et la reliure

# DOLE HÔTEL-DIEU

1737 - 1764

Relevé par ordre chronologique et alphabétique  
de **1.822** Actes de  
**Sépultures** (1.822)

2000

Dépôt légal :

Reproduction totale ou partielle interdite sans l'autorisation de l'A.G.R.R.

Cet ouvrage a été réalisé par des bénévoles et en dépit de leur application, quelques erreurs ont pu se glisser dans leur travail. Ayez l'amabilité de les excuser, mais aussi de les leur signaler afin de permettre de rectifier les éditions ultérieures.

# SOMMAIRE

- ◆ Plan de situation
- ◆ Plan du canton
- ◆ Présentation de la paroisse
- ◆ Actes complets des sépultures

# PLAN DE SITUATION

## DOLE HOTEL-DIEU

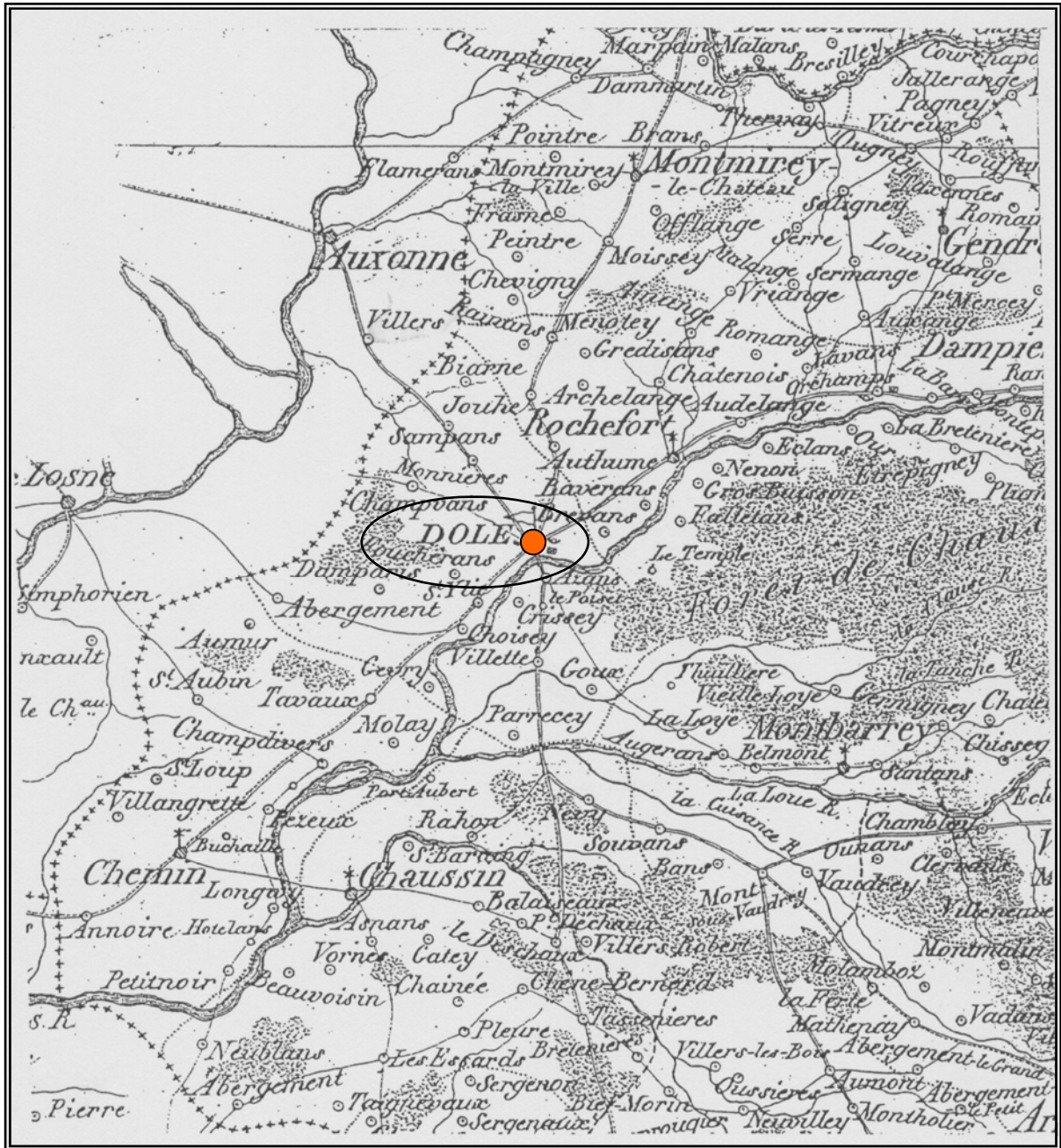



# Canton de Dole



**SITUATION GEOGRAPHIQUE**

Ce bâtiment, inscrit à l'inventaire des monuments historiques, est construit dans la partie basse de la ville de DOLE, au bord du Canal des Tanneurs.

**CONSTRUCTION**

Elevé au XVII<sup>ème</sup> siècle, d'après les plans de BOYVIN, il subit de légères transformations au XVIII<sup>ème</sup> siècle. On complète surtout la décoration, et on aménage la chapelle.

- En 1776, le chanoine de PERSAN fait construire le bel escalier de pierres et façonner la rampe en fer forgé.
- En 2000, les bâtiments de l'Hôtel-Dieu, réhabilités, accueillent la Médiathèque Doloise

**ESPRIT**

« Hospice, Maison-Dieu, Hôtel-Dieu », ces mots synonymes désignaient autrefois des demeures dont la finalité était d'accueillir, d'atténuer les maux par la sollicitude dispensée.

A DOLE, au temps médiéval, déjà, comme à Notre-Dame d'Arans, les humbles, les affligés étaient à la fois « des enfants de Dieu et des images du Crucifié ». La souffrance devenait l'occasion d'un progrès spirituel, les donations, un moyen d'atteindre la félicité du paradis. Souvent, comme au chef du portail, la Vierge patronnait et protégeait les lieux. (Jacky THEUROT).

**BUDGET**

- *Revenus* : l'Hôtel-Dieu percevait l'impôt établi dans la province en faveur des hôpitaux et une partie de la dîme.
  - 1671, à cette date, il s'est vu octroyer deux *charges de sel* provenant des salines de SALINS.
  - 1757, ce sera cinq charges de sel représentant un revenu annuel de 60 livres environ.
- Il y a aussi, les *dons*, les *legs testamentaires* (en argent, terres, meubles et immeubles).

**- PERSONNEL**

Personnel civil	pour les soins aux malades
Une gouvernante	pour la nourriture et le linge elle a sous ses ordres une infirmière et deux filles de salle
Personnel religieux	à partir 1660, les sœurs de Sainte Marthe (entre 12 et 18)
Personnel médical	trois médecins civils, un médecin militaire (fin du XVIII <sup>ème</sup> )

**- MALADES**

Jusqu'en 1674, ce sont surtout des malades civils ou religieux, puis viennent les soldats des troupes du Roi. Les places manquent vite, et l'on double les malades dans les lits. Les fièvres y sont soignées ainsi que les blessures, on y trouve des paralytiques, des infirmes et des boiteux.

Peu à peu, les enfants abandonnés et les orphelins sont aussi accueillis.

*D'après « L'Histoire de DOLE » (1982)*

**- REGISTRES**

Les malades décédés à l'Hôtel-Dieu de DOLE, civils et militaires, de 1737 à 1792, y sont enregistrés :

- Archives municipales de DOLE – 1748/1792
- Archives Départementales du Jura à MONTMOROT – 1737/1792

*Les relevés ont été effectués par Marcel GLANTZMANN, saisis par Monique GLANTZMANN, corrigés par Jean MAGE et la localisation géographique conçue par Monsieur Jean LACROIX, avec les conseils éclairés de Monsieur Henri HOURS, archiviste départemental jusqu'en 1996*

**Avertissement :**

*Dans les actes, les codes indiqués à la suite des différentes communes sont des codes INSEE.*

*Les abréviations **S** ou **N**, placées à la suite des renseignements concernant une personne, indiquent que celle-ci a ou n'a pas signé.*

*Abréviations dans les observations : +=défunt P=père +/P=père du défunt Ts=témoin*

**ACTES COMPLETS  
DES SÉPULTURES**

**20 Février 1737**

GATHEROT Jean Claude, (M), originaire de DOLE(39198), au lieu-dit Boichot, résidant à DOLE(39198), vigneron  
Tém. GATHEROT Jean François (M), résidant à DOLE(39198), vigneron, frère, (S)  
GATHEROT René (M), résidant à DOLE(39198), vigneron, frère, (N)

**14 Mars 1737**

LAPORTE Guillaume, (M)  
fils de LAPORTE Guillaume, originaire de ST LAURENT EN CAUX(76597), résidant à DOLE(39198), militaire  
Tém. MICHEL Louis Joseph (M), résidant à AZANS(39198A1), militaire, (S)  
VINCENT Mathurin (M), militaire, (S)  
Observations : P. sergent au Régiment du Roy, Cie du Chevalier de VALENCE. T1. dit "Michel", soldat au Régiment du Roy, Cie VILLEVIELLE. T2. dit "Belle Rose" de Bretagne, soldat au même Régiment, Cie de LA SERRE.

**23 Mars 1737**

NORMAND Claudine, (F), Mariée, originaire de BAVERANS(39042), résidant à BAVERANS(39042)  
Conjoint : DARD Charles, résidant à BAVERANS(39042)  
Tém. DARD Jean François (M), résidant à BREVANS(39078), (S)  
MUNIER Jacques François (M), résidant à DOLE(39198), (S)

**29 Mars 1737**

AVON Jean Jacques, (M), originaire de ST JEAN CHAMBRE EN VIVARAIS(07244), militaire  
Tém. PAIRET Jacques (M), résidant à DOLE(39198), cleric à l'Hôtel-Dieu, (N)  
Observations : + dit "La Sonde", soldat du Régiment de LORRAINE, Cie CHAMBARLIEU.

**31 Mars 1737**

PAIRET Jacques, (M), originaire de DOLE(39198), résidant à DOLE(39198), cordonnier

**4 Avril 1737**

MAURICE Jean, (M), originaire de DOLE(39198), résidant à DOLE(39198), pêcheur  
Tém. BONNE Jean (M)

**5 Avril 1737**

COUTEAU Denise, (F), originaire de NEVY LES DOLE(39387)  
fille de COUTEAU Jean, résidant à NEVY LES DOLE(39387)

**6 Avril 1737**

CLER Rémy, (M), originaire de GEVRY(39252), garçon cordonnier  
fils de CLER Benoit, résidant à GEVRY(39252)

**15 Avril 1737**

JEUNIE Jeanne, (F), Mariée, résidant à CHOISEY(39150)  
Conjoint : LE VIEUX Jean Claude, résidant à CHOISEY(39150)

**17 Avril 1737**

TABAR Antoine, (M), originaire de DIJON(21231), maçon

**19 Avril 1737**

CHARLES Jean, (M), originaire de CHATRE(LA)(36046), militaire  
Observations : + dit "La Joue", natif de CHATRA en LIMOUSIN, soldat au Régiment du Roy, Cie de ST VIANCE.

**22 Avril 1737**

GROSJEAN Etienne, (M), originaire de DOLE(39198), résidant à DOLE(39198)  
fils de GROSJEAN Etienne, résidant à DOLE(39198)

**24 Avril 1737**

PETIT Jean, (M), originaire de SAINTERY-LE-PERCHE?, maçon  
Observations : + natif de "Valleré", à SAINTERY LA PERCHE (?).

**28 Avril 1737**

VIBERT Henriette, (F), Mariée, originaire de PARCEY(39405), résidant à PARCEY(39405)  
Conjoint : PILLON Joseph, résidant à PARCEY(39405)

**16 Mai 1737**

JACOTIER Louis, (M), originaire de SAINT-AUBIN(39476), résidant à DOLE(39198)  
fils de +JACOTIER Claude, résidant à DOLE(39198)  
Tém. PERRIN Pierre (M), résidant à FRONTENAY(39244)  
JACOT Claude (M), résidant à DOLE(39198), vigneron  
Observations : T2. proche du "Dieu de Pitié".



**5 Juin 1737**

VUILLEMIN Françoise, (F), Mariée, originaire de VEVEY(99140)  
Conjoint : DUTOIT Jean Mathieu, résidant à VEVEY - SUISSE, employé dans les fermes du Roy à VEVEY, (S)  
Tém. BAILLY Joseph (M), résidant à CLAIRVAUX LES LACS(39154)  
BAILLY Claude (M), résidant à CLAIRVAUX LES LACS(39154)  
Observations : Ladite VUILLEMIN Françoise a fait abjuration devant le Frère QUILLON, Jésuite.

**6 Juin 1737**

RICHARDET George, (F), Veuve  
Ex.Conjoint : +LAURENT Louis

**10 Juin 1737**

JAQUENET Claudine, (F), Veuve, originaire de PONT-DE-POITTE(39435), résidant à PONT-DE-POITTE(39435)  
Ex.Conjoint : +BENOIT Jean Claude, résidant à PONT DE POITTE(39435)

**27 Juin 1737**

PETESARD Rénovert, (M), originaire de CHISSEY-SUR-LOUE(39149)  
fils de PETESARD Claude, résidant à CHISSEY-SUR-LOUE(39149)

**3 Juillet 1737**

MATHÉ Antoine, (M), originaire de VILLETTE-LES-DOLE(39573), résidant à DOLE(39198)  
Tém. TROUVE Christophé (M)

**8 Juillet 1737**

BEAUD Marie, (F), Mariée, originaire d'ABERGEMENT-LA-RONCE(39001), résidant à ABERGEMENT-LA-RONCE(39001)  
Conjoint : COULAS Jean, résidant à ABERGEMENT-LA-RONCE(39001)

**15 Juillet 1737**

MALTE Claudine, (F), Veuve, originaire de VILLETTE-LES-DOLE(39573), résidant à VILLETTE-LES-DOLE(39573)  
Ex.Conjoint : +COTTON Jean François, résidant à VILLETTE-LES-DOLE(39573)

**19 Juillet 1737**

CHINTRE François, (M), cocher  
Observations : + cocher de Monsieur VERSELLE (de).

**24 Juillet 1737**

BASIN Jacquette, (F), originaire de GREDISANS(39262), résidant à GREDISANS(39262)  
fille de +BASIN Jean Claude, résidant à GREDISANS(39262)

**6 Août 1737**

BERTHET Jean François, (M), originaire de MOLAY(39338), résidant à RAHON(39448), laboureur

**6 Août 1737**

ROSSIGNEUX Pierre, (M)

**10 Août 1737**

JANNIN Emilian, (M)  
Observations : + enfant de la Charité.

**14 Août 1737**

SOUDAIN Claude François, (M), originaire de CHANTONNAY(85051)  
fils de +SOUDAIN Jean Pierre, résidant à CHANTONNAY(85051)

**15 Août 1737**

METRET Pierre, (M), originaire d'ECLANS(39205), résidant à ECLANS(39205), manouvrier

**29 Août 1737**

BOIT Jean Simon, (M)  
Observations : + enfant de la Charité.

**23 Septembre 1737**

PERRIN Pierre, (M), originaire de DOLE(39198), résidant à DOLE(39198), charretier

**26 Septembre 1737**

SIMON Anne, (F), originaire de DOLE(39198), résidant à DOLE(39198)  
fille de SIMON Louis, résidant à DOLE(39198)

**4 Octobre 1737**

FLEURET Jacques, (M), originaire de LOYE(LA)(39305), au lieu-dit Grande Loye, résidant à LOYE(LA)(39305)  
charpentier

**12 Octobre 1737**

BODEMAN Elisabeth, (F), Veuve, originaire de DOLE(39198), résidant à DOLE(39198)  
Ex.Conjoint : +DE MIEF Claude, résidant à DOLE(39198)  
Tém. CHAGNARD François (M), résidant à DOLE(39198)

**21 Octobre 1737**

RECRANT Marguerite, (M), originaire d'AMANGE(39008), résidant à AMANGE(39008)  
fils de RECRANT Claude François, résidant à AMANGE(39008)  
Tém. DOLE Antoine (M), résidant à DOLE(39198)

**15 Novembre 1737**

BEAUCHENE Jacques Sylvain, (M), originaire de CROZET(01135), au lieu-dit Villeneuve en Genois  
résidant à DOLE(39198), militaire  
Observations : + soldat au Régiment de BERRY, Cie de Ste COLOMBE.

**27 Novembre 1737**

COUTEUX Nicolas Denis, (M), originaire de PARIS(75056), résidant à DOLE(39198), contrôleur des tabacs

**2 Décembre 1737**

JENISSET Jacquette, (F), originaire de CHAUX-DES-CROTENAY(LA)(39129), résidant à CHAUX-DES-CROTENAY(LA)(39129)

**6 Décembre 1737**

LE ROUGE Claude, (M), originaire de DOLE(39198), au lieu-dit Azans, résidant à DOLE(39198), tailleur de pierres

**13 Janvier 1738**

MENOIT Jean, (M), originaire de BELLEY(01034), au lieu-dit Le Bugey, peigneur de chanvre

**18 Janvier 1738**

MAURIZOT Jean, (M), originaire de FALLETANS(39220), résidant à FALLETANS(39220), charretier  
Observations : + charretier du Sieur ROSSIGNEUX.

**19 Janvier 1738**

HUGOT Etienne, (M), originaire de DOLE(39198), résidant à DOLE(39198), jardinier

**21 Janvier 1738**

PHILIPET Madeleine, (F), originaire de DOLE(39198), résidant à DOLE(39198)

**22 Janvier 1738**

PRALON Catherine, (F), Veuve  
Ex.Conjoint : CHAMPAGNE (?)  
Observations : + possible : veuve venant de CHAMPAGNE.

**27 Janvier 1738**

ROLET Claude, (M), originaire d'ARLAY(39017)  
fils de +ROLET Jean, résidant à ARLAY(39017)

**14 Février 1738**

BRETIN Jean Baptiste, (M), originaire de SAINT-AVENT?, résidant à SAINT-AVENT?, maréchal

**27 Février 1738**

GERMAIN Claudine, (F), Mariée, originaire de DOLE(39198), résidant à DOLE(39198)  
Conjoint : PRIMOURIN Jean François, résidant à DOLE(39198)

**29 Février 1738**

FLEUROT Anne Claude, (F), originaire de DOLE(39198), résidant à DOLE(39198)

**10 Mars 1738**

VARRAIN Simon, (M), originaire de DOLE(39198), résidant à DOLE(39198), cordonnier

**18 Mars 1738**

THIEBAUDOT Claude, (M), originaire d'OFFLANGES(39392), résidant à OFFLANGES(39392), vigneron

**25 Mars 1738**

MATIS Toussaint François, (M), originaire de VERSAILLES(78646), résidant à DOLE(39198), militaire  
Observations : + cavalier au Régiment de LORDAT, Cie ROUILLE.

**26 Mars 1738**

BOISSON Jean, (M), originaire de MONNIERES(39345), résidant à MONNIERES(39345), manouvrier

**29 Mars 1738**

BERTHÉ Claude François, (M), originaire de MONTBARREY(39350), résidant à MONTBARREY(39350)  
fils de BERTHÉ Denis, résidant à MONTBARREY(39350)

**29 Mars 1738**

DIETRE Philiberte, (F), originaire de NENON(39205), résidant à NENON(39205)  
fille de DIETRE Michel, résidant à NENON(39205)

**31 Mars 1738**

MARTENET Catherine, (F), Mariée, originaire de CHEVIGNEY(25151), résidant à CHEVIGNEY(25151)  
Conjoint : MICHEL François, résidant à CHEVIGNEY(25151)  
Tém. PANIER Jacques (M), résidant à CHAUX DES CROTENAY(LA)(39129)  
Observations : Cjt. de CHEVIGNEY 70151, ou 25151 (?).

**25 Avril 1738**

PELLETIER Jean Claude, (M), originaire de CRISSEY(39182), résidant à CRISSEY(39182), pâtre

**25 Avril 1738**

VILLET Nicolas, (M), originaire de DOLE(39198), résidant à DOLE(39198), couvreur à paille

**2 Mai 1738**

BOURGEOIT Jeanne Françoise, (F), Mariée, originaire de MENETRU-LE-VIGNOBLE(39321)  
résidant à MENETRU-LE-VIGNOBLE(39321)  
Conjoint : SAUVAGET Jean Louis, résidant à MENETRU LE VIGNOBLE(39321)  
Observations : Cjt. de MENETRU EN JOUX 39322 (?), ou MENETRU LE VIGNOBLE.

**9 Mai 1738**

TRIMOLET Marie Jeanne, (F), Mariée  
Conjoint : CARRIERE Michel, originaire de CHASBAC, militaire  
Observations : Cjt. de CHASBAC en LORRAINE ALLEMANDE (?), cavalier au Régiment de LORDAT, Cie de FONTENOY, dit "St Michel".

**28 Mai 1738**

GACHET Jeanne, (F), Mariée, originaire d'ARCHELANGE(39014), résidant à ARCHELANGE(39014)  
Conjoint : GERMAIN Jean François, résidant à ARCHELANGE(39014)  
Tém. RAMEY Philippe (M)

**3 Juin 1738**

BOUDRILLOT Eléonore, (F), Mariée, originaire de DAMMARTIN(39188), résidant à DAMMARTIN(39188)  
Conjoint : PUCIN Jacques, résidant à DAMMARTIN(39188)  
Tém. MILLIER Jean (M), résidant à ROCHEFORT SUR NENON(39462)

**20 Juin 1738**

BARBIER Martin, (M)  
fils de BARBIER Pierre, militaire  
Tém. OUDET Jean François (M), résidant à DOLE(39198)  
Observations : P. dit "Grand Sancey", cavalier au Régiment de ROSEN, Cie Maître de Camps.

**1 Juillet 1738**

GEORGE Toussaint, (M)  
fils de GEORGE Nicolas, originaire de CONDE NORTEN(57150), militaire  
Tém. RAMÉ Etienne (M), résidant à DOLE(39198)  
Observations : + dit "St Georges". P. cavalier au Régiment de ROSEN, Cie QUITTON.

**3 Août 1738**

BUTARD François, (M), originaire de MEGEVE(74173)

**10 Août 1738**

DOUTEY Claude, (M), originaire de BRANNE(25087), résidant à BRANNE(25087), charpentier  
Tém. FRANSON Jacques (M), résidant à DOLE(39198)

**23 Août 1738**

SAUVAGE Suzanne, (F), Mariée, originaire de TOURS(37261), résidant à TOURS(37261)  
Conjoint : MORIN Jacques, résidant à TOURS(37261)

**27 Août 1738**

PROLI Jean François, (M), originaire de DOLE(39198), résidant à DOLE(39198), droguetier

**2 Septembre 1738**

CARREZ Pierre, (M), originaire de LOYE(LA)(39305), au lieu-dit Grande Loye, résidant à LOYE(LA)(39305), invalide  
Observations : + dit "la Bonté", invalide de l'Hôtel Royal.

**8 Septembre 1738**

BERGY Jeane Baptiste, (F), Veuve  
Ex.Conjoint : +CLER Jean Antoine

**18 Septembre 1738**

COUSIN Claude, (M), originaire de DOLE(39198), résidant à DOLE(39198)

**12 Octobre 1738**

SAUGET Claudine, (F), originaire de DOLE(39198), résidant à DOLE(39198)  
fille de +SAUGET Claude, résidant à DOLE(39198)

**15 Octobre 1738**

RAMEZ Marguerite, (F), originaire de JOUHE(39270), résidant à JOUHE(39270)  
fille de RAMEZ Jacques, résidant à JOUHE(39270)

**20 Octobre 1738**

MOUROLIN Jeanne Baptiste, (F), originaire d'ARC-ET-SENANS(25021)  
fille de MOUROLIN Jean Claude, résidant à ARC-ET-SENANS(25021)

**22 Octobre 1738**

COURBERANT Claude, (M), originaire de SAINTE-MARIE-EN-CHANOIS(70469), résidant à SAINTE-MARIE-EN-CHANOIS(70469)

**3 Novembre 1738**

NORMAN Denise, (F), Veuve, originaire de DOLE(39198), résidant à DOLE(39198)  
Ex.Conjoint : REVEL Claude, résidant à DOLE(39198)

**8 Novembre 1738**

TROUVÉ Claudine, (F), originaire de DOLE(39198), résidant à DOLE(39198)  
fille de TROUVÉ Pierre, résidant à DOLE(39198)

**16 Novembre 1738**

BANET Ursule, (F), Veuve, originaire de PARCEY(39405), résidant à PARCEY(39405)  
Observations :

**29 Novembre 1738**

RIBAUDET Barbe, (F), originaire de SALIGNEY(39499), résidant à SALIGNEY(39499)  
fille de +RIBAUDET Claude, résidant à SALIGNEY(39499)

**1 Décembre 1738**

RIOT Anne, (F), Veuve, originaire de DOLE(39198), résidant à DOLE(39198)  
Ex.Conjoint : +MERCIER Honoré, résidant à DOLE(39198), invalide  
Observations : Acjt. dit de "St-Amour".

**11 Décembre 1738**

GEUDY Elisabeth, (F), originaire de DOLE(39198), résidant à DOLE(39198)  
fille de +GEUDY Claude François, du lieu-dit Saint Joseph, résidant à DOLE(39198)  
Tém. GARDET Charles (M), résidant à DOLE(39198)  
Observations : T1. de la "Grange d'Assaut".

**16 Décembre 1738**

LARCENEUX Claude, (M), originaire de DOLE(39198), au lieu-dit Poiset, résidant à DOLE(39198), manouvrier

**23 Décembre 1738**

ROSE Pierre, (M), originaire de ROMANGE(39465), résidant à ROMANGE(39465)  
fils de ROSE Pierre, résidant à ROMANGE(39465)

**23 Décembre 1738**

VUILLEMIN Jacquette, (F), originaire de DOLE(39198), au lieu-dit Saint-Ylie, résidant à DOLE(39198)  
fille de VUILLEMIN Alexandre, résidant à ST YLIE(39198Y1)

**28 Décembre 1738**

DILLET Claude, (M), originaire de DOLE(39198), au lieu-dit Notre Dame de Parisot, résidant à DOLE(39198)  
manouvrier

**30 Décembre 1738**

BOUSSON Louise, (F), Veuve, originaire de DOLE(39198), résidant à DOLE(39198)  
Ex.Conjoint : +BRAYE Jean, résidant à DOLE(39198)

**3 Janvier 1739**

CHAFFIN Antoine, (M), originaire de CESIER?, résidant à CESIER?

**6 Janvier 1739**

MILLERET Pierre Antoine, (M), originaire de TOURNANS(25567), résidant à TOURNANS(25567)  
fils de MILLERET Antoine Joseph, résidant à TOURNANS(25567)

**14 Janvier 1739**

BOYER Marie, (F), Mariée, originaire de DOLE(39198), résidant à DOLE(39198)  
Conjoint : BOYER Pierre, résidant à DOLE(39198)  
Tém. FEBVRE Joseph (M), résidant à BAVERANS(39042)

**16 Janvier 1739**

BARDE François, (M), originaire de MANTRY(39310), militaire  
fils de BARDE Antoine, résidant à MANTRY(39310)  
Observations : + dit "St Germain", cavalier au Régiment de ROSEN, Cie de PIGNAN.

**10 Février 1739**

DEBROUSSE Denise, (F), originaire de CHAMPVANS(39101), résidant à CHAMPVANS(39101), inhumée à CHAMPVANS(39101)  
fille de +DEBROUSSE Claude, résidant à CHAMPVANS(39101)

**11 Février 1739**

LAURY Emé, (M), originaire de BOUR?, résidant à BOUR?, matelassier

**1 Mars 1739**

MARTELLE Théodore, (M), originaire de HOUDAIN(62457), militaire  
fils de MARTELLE Pierre  
Observations : + cavalier au Régiment de ROSEN, Cie de PIGNAN.

**11 Mars 1739**

FERU Joseph, (M), originaire d'ABERGEMENT-LA-RONCE(39001), résidant à ABERGEMENT-LA-RONCE(39001)  
Tém. LEBLAND François (M), résidant à ST VIT(25527)

**22 Mars 1739**

FOULON Joseph, (M), originaire d'ORGELET(39397), résidant à ORGELET(39397)  
fils de +FOULON Pierre, résidant à ORGELET(39397)

**23 Mars 1739**

HUMBERT Nicolas, (M), originaire de DOLE(39198), au lieu-dit Boichot, résidant à DOLE(39198), manouvrier

**26 Mars 1739**

PASSAQUI Jean, (M), originaire de BRETENIERE(LA)(39076), résidant à BRETENIERE(LA)(39076), sabotier

**27 Mars 1739**

BARBIER Jean, (M), originaire de GEVRY(39252), militaire  
fils de BARBIER Pierre, résidant à GEVRY(39252)  
Tém. BOICHOT Philippe (M), résidant à DOLE(39198)  
Observations : + cavalier au Régiment de ROSEN, Cie de SEN...

**27 Mars 1739**

DAME Blaise, (F), Mariée, originaire de MARNAY(70334), résidant à DOLE(39198)  
Conjoint : ROY Joseph, originaire de MARNAY(70334), résidant à DOLE(39198)

**28 Mars 1739**

CAILLIE Louis, (M), originaire de MONNIERES(39345)  
fils de +CAILLIE François, du lieu-dit Mont Roland, résidant à MONNIERES(39345)

**13 Avril 1739**

VERNIER Philibert, (M), originaire de MACORNAY(39306)  
fils de +VERNIER Claude Pierre, résidant à MACORNAY(39306)

**22 Avril 1739**

PONCELIN Vincent, (M), originaire de DOLE(39198), résidant à DOLE(39198), manouvrier

**24 Avril 1739**

ROMANET Jeanne, (F), Mariée, originaire de DOLE(39198), résidant à DOLE(39198)  
Conjoint : JOURDAIN Nicolas, résidant à DOLE(39198)

**25 Avril 1739**

DUBOIS Claude, (M), originaire de DOLE(39198), au lieu-dit La Bedugue, résidant à DOLE(39198), manouvrier

**26 Avril 1739**

PERROT Antoinette, (F), Mariée, originaire de DOLE(39198), résidant à DOLE(39198)  
Conjoint : LAMBELIN François, résidant à DOLE(39198)

**2 Mai 1739**

JANNOT Antoine, (M), originaire de DOLE(39198), résidant à DOLE(39198), charpentier

**2 Mai 1739**

RICHARD Jean Claude, (M), originaire de DOLE(39198), résidant à DOLE(39198), manouvrier

**8 Juin 1739**

GREVY Françoise, (F), originaire de DOLE(39198), résidant à SAMPANS(39501)  
fille de GREVY Jean Baptiste, résidant à SAMPANS(39501)

**19 Juin 1739**

PACOURET Jean, (M), originaire de DOLE(39198), résidant à PARCEY(39405), manouvrier

**1 Juillet 1739**

LECHELE Antoine, (M), originaire de DOLE(39198), au lieu-dit Boichot, résidant à DOLE(39198)

**10 Juillet 1739**

GRAMKET Dieudonné, (M), originaire de LIEGE(99131), militaire  
fils de GRAMKET Pierre, originaire de LIEGE (BELGIQUE) et de VASOUL Marie  
Observations : + cavalier au Régiment de ROSEN, Cie de SEUIL.

**11 Juillet 1739**

PINARD Claude, (M), originaire de LONGWY(39299), résidant à LONGWY(39299), manouvrier

**24 Juillet 1739**

TELIER François, (M), originaire de BACCARAT(54039), résidant à BACCARAT(54039), militaire  
fils de TELIER Antoine, résidant à BACCARAT(54039)  
Observations : + cavalier au Régiment de ROSEN, Cie de DUBOIS D'AIZY.

**30 Juillet 1739**

GRANDJEAN André, (M), originaire de LOYE(LA)(54039), au lieu-dit La Grande Loye, résidant à LOYE(LA)(39305)

**30 Juillet 1739**

LACROIX Jacqueline, (F), originaire de DOLE(39198), résidant à DOLE(39198)  
fille de LACROIX François, résidant à DOLE(39198)

**1 Août 1739**

BEUVERA? Guillaume, (M), originaire de LOYE(LA)(39305), au lieu-dit Du Bois Banal, résidant à LOYE(LA)(39305)  
laboureur

**8 Août 1739**

BOUGAULD Jeanne, (F), originaire de DAMPARIS(39189), résidant à DAMPARIS(39189)  
fille de BOUGAULD Denis, résidant à DAMPARIS(39189)

**11 Août 1739**

MILLOT Anne, (F), originaire de RAHON(39448), résidant à RAHON(39448)  
fille de +MILLOT Claude, résidant à RAHON(39448)

**11 Août 1739**

REDON Pierre, (M), originaire de DOLE(39198), résidant à DOLE(39198), serrurier

**14 Août 1739**

POLET François, (M)  
fils de POLET Pierre, originaire de PARIS(75056), employé dans les fermes du Roy

**17 Août 1739**

COUTENET Claude Louis, (M), originaire de DOLE(39198), résidant à DOLE(39198)  
Tém. CARRE Claude (M), résidant à DOLE(39198)

**6 Septembre 1739**

BOURDEAUX Denise, (F), Mariée, originaire de FALLETANS(39220), résidant à FALLETANS(39220)  
Conjoint : FRANSON Jacques, du lieu-dit Le Temple, résidant à FALLETANS(39220)

**11 Septembre 1739**

DANNE Clément, (M), originaire de CLAIRVAUX-LES-LACS(39154)  
fils de DANNE Humbert, résidant à CLAIRVAUX-LES-LACS(39154)  
Observations : +/P. de "COYNOT", paroisse de CLERVAUX LES VAUDAINS (?).

**12 Septembre 1739**

GREMAU Pierre, (M), originaire de POLIGNY(39434), résidant à POLIGNY(39434), vigneron

**22 Septembre 1739**

BERTET Denis, (M), originaire de LOYE(LA)(39305), au lieu-dit La Grande Loye, résidant à LOYE(LA)(39305)  
laboureur



**26 Septembre 1739**

MARTIN Anne, (F), Mariée  
Conjoint : SAPIN Jean

**17 Octobre 1739**

VIORBE Alexandre, (M), originaire d'AUDELANGE(39024), résidant à AUDELANGE(39024), laboureur  
Tém. BRIFAUX Pierre (M), résidant à JOUHE(39270)

**25 Octobre 1739**

GAVIGNEY Simon, (M), originaire d'ABERGEMENT-LA-RONCE(39001), résidant à ABERGEMENT-LA-RONCE(39001), laboureur  
Tém. MILLIER Jean (M), résidant à ROCHEFORT-SUR-NENON(39462)

**31 Octobre 1739**

COMPAGNON Denis, (M), originaire de LOUHANS(71263)  
fils de COMPAGNON André, originaire de LOUHANS(71263)

**6 Novembre 1739**

BOUSSON Georges, (M), originaire de DOLE(39198), résidant à DOLE(39198), garde de police

**6 Novembre 1739**

PIERRE Marguerite, (F), Veuve, originaire de DOLE(39198), résidant à DOLE(39198)  
Ex.Conjoint : +PINGEOT Jean, résidant à DOLE(39198)

**24 Novembre 1739**

BRIFAUT Pierre, (M), originaire de JOUHE(39270), résidant à JOUHE(39270)  
fils de +BRIFAUT Jean, résidant à JOUHE(39270)

**29 Novembre 1739**

SAUVADET Claude Emiliande, (F), originaire de BERSAILLIN(39049), résidant à BERSAILLIN(39049)  
fille de +SAUVADET Antoine, résidant à BERSAILLIN(39049)

**19 Décembre 1739**

PETIT Françoise, (F), Veuve, originaire de DAMPARIS(39189), résidant à DAMPARIS(39189)  
Ex.Conjoint : +COUVREUR Joseph, résidant à DAMPARIS(39189)

**28 Décembre 1739**

GILLE Pierre, (M), originaire de DOLE(39198), au lieu-dit Azans, résidant à DOLE(39198), maître tissier  
Tém. GUYOT Jean Baptiste (M), résidant à GEVRY(39252)

**5 Janvier 1740**

LAVALLE Jeanne, (F), Mariée, originaire de DOLE(39198), résidant à DOLE(39198)  
Conjoint : LEDET Michel, du lieu-dit Les Commards, résidant à DOLE(39198)

**12 Janvier 1740**

HELE Claude, (M), originaire de DOLE(39198), résidant à DOLE(39198), manouvrier

**12 Janvier 1740**

PERROT Claudine, (F), Veuve, originaire de DOLE(39198), résidant à DOLE(39198)  
fille de +PERROT Claude, résidant à DOLE(39198)  
Ex.Conjoint : +REBBRET Humbert  
Tém. LEBLAND François (M), résidant à ST VIT(25527)

**15 Janvier 1740**

BOUVIER Jeanne Françoise, (F), Mariée, originaire de DOLE(39198), résidant à DOLE(39198)  
Conjoint : BRUN Joseph, résidant à DOLE(39198)

**21 Janvier 1740**

VIVERGE Bon, (M), originaire de CHAMPVANS(39101), résidant à CHAMPVANS(39101)  
fils de +VIVERGE Charles, résidant à CHAMPVANS(39101)

**4 Février 1740**

BORDAYE Antoine, (M), originaire d'ANGOULEME(13015), militaire  
Observations : + dragon au régiment de CONDE, Cie GOYON.

**6 Février 1740**

LIGIER Claudine, (F), Veuve, originaire de DOLE(39198), résidant à DOLE(39198)  
Ex.Conjoint : +CLER Girard, résidant à DOLE(39198)

**15 Février 1740**

LEGUIER Guillaume, (M), originaire de DOLE(39198), résidant à DOLE(39198), manouvrier

**18 Février 1740**

JUPIILLE Jeanne Françoise, (F), Mariée, originaire de BALAISEAUX(39034), résidant à BALAISEAUX(39034)  
Conjoint : POISOT Claude Antoine, résidant à BALAISEAUX(39034), coupeur de bois

**21 Février 1740**

DUSOULIER Marie, (F), Veuve, originaire de POLIGNY(39434), résidant à POLIGNY(39434)  
Ex.Conjoint : +MOUREAU Jean Baptiste, résidant à POLIGNY(39434)  
Tém. JOURDAIN Joseph (M), résidant à DOLE(39198)

**4 Mars 1740**

PUGET Pierre, (M), originaire de DOLE(39198), résidant à DOLE(39198), cordonnier

**6 Mars 1740**

TRAMUT Aimée, (F), originaire de VILLERS-FARLAY(39569), résidant à VILLERS-FARLAY(39569)  
fille de TRAMUT Jean, résidant à VILLERS-FARLAY(39569)

**16 Mars 1740**

RECORDET François, (M), originaire de DOLE(39198), au lieu-dit Goux, résidant à DOLE(39198)  
fils de RECORDET Pierre

**17 Mars 1740**

TOCHET Joseph, (M), originaire d'ABONDANCE(74001), chamoiseur

**29 Mars 1740**

DE MIEURCE Jeanne, (F), Veuve, originaire de DOLE(39198), résidant à DOLE(39198)  
Ex.Conjoint : RICHARD Henry, résidant à DOLE(39198)

**31 Mars 1740**

GIBOUDOT Jeanne, (F), Mariée, originaire de DOLE(39198), résidant à DOLE(39198)  
Conjoint : JOURDAIN Jacques, résidant à DOLE(39198)

**5 Avril 1740**

VOISIN Anne, (F), Veuve, originaire de SOUVANS(39520), résidant à SOUVANS(39520)  
Ex.Conjoint : SIBILLE Pierre, résidant à SOUVANS(39520)

**20 Avril 1740**

DELNOTTE Pierre, (M), originaire de FALLETANS(39220), résidant à FALLETANS(39220), manouvrier

**24 Avril 1740**

POULTIER Michel, (M), originaire de BREST(29019), résidant à DOLE(39198), contrôleur, agent des fermes du Roy

**29 Avril 1740**

CHAPPUIS Michel, (M), originaire de MENOTEY(39323), résidant à MENOTEY(39323), vigneron

**2 Mai 1740**

CHOSSET Jean, (M), originaire de MONNIERES(39345), au lieu-dit Mont Roland, résidant à MONNIERES(39345), maçon

**7 Mai 1740**

BALAI GRE Claude, (M), originaire de SANTANS(39502), résidant à SANTANS(39502)  
fils de +BALAI GRE Claude, résidant à SANTANS(39502)

**12 Mai 1740**

DE DOURGIS Jean François, (M), originaire de FONT-LE-CHATEAU(Hainaut), militaire  
fils de DE DOURGIS Michel  
Tém. MAIROT Ignace (M), résidant à ROCHEFORT SUR NENON(39462)  
Observations : + dit "St Jean", natif de FONT LE CHATEAU dans le HAINAUT, brigadier au Régiment de CONDE. Cie  
PRULLAY.

**14 Mai 1740**

LOBRIOT Huguette, (F), Mariée, originaire de DOLE(39198), résidant à DOLE(39198)  
Conjoint : LACROIX Nicolas, résidant à DOLE(39198)  
Tém. VUCHOT Pierre (M), résidant à ETOILE(L')(39217)

**19 Mai 1740**

BOUQUINOT Anne, (F), Mariée, originaire de DOLE(39198), résidant à DOLE(39198)  
Conjoint : GUYON Mathurin, résidant à DOLE(39198)

**24 Mai 1740**

GERMAIN François, (M), originaire de DOLE(39198), résidant à DOLE(39198), manouvrier

**14 Juin 1740**

LAURENT Guillaume, (M), originaire de FALLETANS(39220), résidant à FALLETANS(39220), manouvrier  
Tém. CRETIN Jean Claude (M), résidant à DOLE(39198)

**12 Août 1740**

DUBIRET Anne, (F), Mariée, originaire de MOLAY(39338), résidant à MOLAY(39338)  
Conjoint : DUPAIN François, résidant à MOLAY(39338)

**20 Août 1740**

RAVIE Antoine, (M), maître charpentier

**21 Septembre 1740**

DUHENNE François, (M), originaire de BARRE(LA)(39039), résidant à BARRE(LA)(39039)  
fils de DUHENNE Jean Claude, résidant à BARRE(LA)(39039)

**2 Octobre 1740**

COCHU Pierre, (M), originaire de MARTIGNAT-DE-L'ISLE-EN-BUGEY(39039)  
résidant à MARTIGNAT-DE-L'ISLE-EN-BUGEY(01237)  
fils de +COCHU Jacques, résidant à MARTIGNAT DE L'ISLE EN BUGEY(01237)

**25 Octobre 1740**

LE GROS Jean, (M), originaire de MERIDON, militaire  
fils de LE GROS Antoine, résidant à MERIDON  
Observations : + natif en NORMANDIE, près de CHEVREUSE 78; dit "le Gros", dragon au Régiment MAILLY, Cie DAPCHON.

**27 Octobre 1740**

TORIDENET Barbe, (F), Veuve, originaire de SAINT-AUBIN(39476), résidant à SAINT-AUBIN(39476)  
Ex.Conjoint : +VILLOT Claude, résidant à SAINT-AUBIN(39476)

**28 Octobre 1740**

FLOQUET Jacques, (M), originaire de DOLE(39198), au lieu-dit La Bedugue, résidant à DOLE(39198), charretier

**28 Octobre 1740**

LAPALU Marguerite, (F), Veuve, originaire de DOLE(39198), résidant à DOLE(39198)  
Ex.Conjoint : ALET Jean Claude, résidant à DOLE(39198)

**20 Novembre 1740**

LOISEAU Marguerite, (F), originaire de GENDREY(39246), résidant à GENDREY(39246)  
fille de LOISEAU Jean Claude, résidant à GENDREY(39246)  
Tém. CHAILLY Philibert (M), résidant à DOLE(39198)

**23 Novembre 1740**

DURAND Claude, (M), originaire de ROMANGE(39465), résidant à ROMANGE(39465), laboureur

**23 Novembre 1740**

HENRY Nicole Colombe, (F), Veuve, originaire de DOLE(39198), résidant à DOLE(39198)  
Ex.Conjoint : PERODY Jean Baptiste, résidant à DOLE(39198)  
Tém. TIVAN François (M), résidant à DOLE(39198)

**3 Décembre 1740**

BONARDIOT Jeanne, (F), originaire de DOLE(39198), résidant à DOLE(39198)  
fille de BONARDIOT Jean, résidant à DOLE(39198)

**10 Décembre 1740**

MARLE Jacques, (M), originaire d'ABBANS-DESSUS(25002), résidant à SALINS-LES-BAINS(39500), invalide  
fils de MARLE Renébert, résidant à ABBANS-DESSUS(25002)  
Observations : + dit "St Jacques", garnison de SALINS LES BAINS, Cie d'ORNETON.

**1 Janvier 1741**

MORIN Etiennette, (F), Veuve, originaire de DOLE(39198), résidant à DOLE(39198)  
Ex.Conjoint : OUDET Jean, résidant à DOLE(39198)

**4 Janvier 1741**

REGUIN Claude François, (M), originaire d'AMANGE(39008), résidant à AMANGE(39008), charron

**5 Janvier 1741**

GOURNET Simon, (M), originaire de BECOURT(65102), militaire  
fils de GOUNET Louis, originaire de BECOURT(65102)  
Tém. JÉROME François (M), résidant à DOLE(39198)  
Observations : + dit "St Simon", dragon au Régiment de MAILLY, Cie Maître de Camp.

**21 Janvier 1741**

FOURNIER Jacques François, (M), originaire de DOLE(39198), résidant à DOLE(39198), vivandier

**24 Janvier 1741**

BOISSAT François, (M), originaire de DOLE(39198), résidant à DOLE(39198), manouvrier

**26 Janvier 1741**

POISOT Guillemette, (F), Veuve, originaire de MONNIERES(39345), résidant à MONNIERES(39345)  
Ex.Conjoint : PERNOT Sébastien, résidant à MONNIERES(39345)  
Tém. GUIGUE Jean Claude (M), résidant à CHAMPVANS(39101)

**8 Février 1741**

CLOLU Jeanne, (F)  
fille de CLOLU Anatoile, originaire de TICHEY(21637), résidant à DOLE(39198)

**11 Février 1741**

GOUJON Jeanne, (F), originaire de DOLE(39198), résidant à DOLE(39198)  
fille de GOUJON Lupicin, du lieu-dit Poiset, résidant à DOLE(39198)

**12 Février 1741**

RONDET Georges, (M), originaire de DOLE(39198), résidant à DOLE(39198), tissier

**3 Mars 1741**

RIARD Marie, (F), originaire d'AMANGE(39008), résidant à AMANGE(39008)  
fille de RIARD Jean Claude, résidant à AMANGE(39008)

**6 Mars 1741**

DUFOUR Bertrand, (M), originaire de MOULINS(03190), militaire  
fils de DUFOUR Pierre, résidant à MOULINS(03190)  
Observations : + dit "Bourbonnais", dragon au Régiment MAILLY, Cie d'AUSSUN.

**6 Mars 1741**

LOUBLAUX Barnabé, (M), originaire de THENISSEY(21627), garçon coiffeur  
fils de LOUBLAUX Jacques, résidant à THENISSEY(21627)

**11 Mars 1741**

ROUTY François, (M), originaire de LOYE(LA)(39305), au lieu-dit La Grande Loye, résidant à LOYE(LA)(39305)  
fils de ROUTY Cathelin, résidant à LOYE(LA)(39305)  
Tém. MALDINÉ Claude (M), résidant à FRAISANS(39235)

**13 Mars 1741**

COURTIGNOT Pascal, (M), originaire de DOLE(39198), résidant à DOLE(39198)  
fils de COURTIGNOT Jean Claude, résidant à DOLE(39198)  
Tém. AUBERTIN Claude Pierre (M), résidant à DOLE(39198)

**18 Mars 1741**

MAZELLE Jean, (M), originaire de GANGES(34111), militaire  
fils de MAZELLE Jean, résidant à GANGES(34111)  
Observations : + dit "La Jeunesse", dragon au Régiment MAILLY, Cie COLONEL.

**30 Mars 1741**

LE DUC Pierre, (M), originaire de BEAUGE(49018), militaire  
fils de +LE DUC François, résidant à BEAUGE(49018)  
Observations : + dit "la Violette", dragon au Régiment MAILLY, Cie CERESBRIAND.

**3 Avril 1741**

LESPINE François, (M), originaire de CHASTERAY(99131), militaire  
fils de LESPINE Jean, résidant à CHASTERAY (BELGIQUE)  
Observations : + dit "Lespine", dragon au Régiment de MAILLY, Cie GOYON.

**4 Avril 1741**

PIPON Joseph, (M), originaire de VIENNE(39544), résidant à DOLE(39198), maçon  
Observations : + réside au "Dieu de Pitié".

**5 Avril 1741**

CAMELIN Jean Baptiste, (M), originaire d'ORGELET(39397), résidant à ORGELET(39397)  
fils de +CAMELIN X?, résidant à ORGELET(39397)

**8 Avril 1741**

GUERILLOT Huguette, (F), Veuve, originaire de BRETENNIERES(39077)  
Ex.Conjoint : PERRIN Claude, résidant à BRETENNIERES(39077)

**15 Avril 1741**

DONZEL Jeanne, (F), originaire de ROCHEFORT-SUR-NENON(39462), résidant à ROCHEFORT-SUR-NENON(39462)  
fille de +DONZEL Pierre, résidant à ROCHEFORT-SUR-NENON(39462)

**20 Avril 1741**

BARAGANS Françoise, (F), originaire de DOLE(39198), résidant à DOLE(39198)  
fille de +BARAGANS Jean, résidant à DOLE(39198)

**23 Avril 1741**

COCAGNE Antoine, (M), originaire de DOLE(39198), résidant à DOLE(39198), brandevinière

**27 Avril 1741**

HÉLÉ Jean, (M), originaire de DOLE(39198), au lieu-dit Poiset, résidant à DOLE(39198)  
fils de HÉLÉ Claude, du lieu-dit Poiset, résidant à DOLE(39198)

**4 Mai 1741**

GENEVOIS Suzanne, (F), Veuve, originaire d'AUTHUME(39030), résidant à AUTHUME(39030)  
Ex-Conjoint : GUESDOT Jean, résidant à AUTHUME(39030)

**4 Mai 1741**

GIRARD Claude François, (M), originaire de DOLE(39198), résidant à DOLE(39198), perruquier

**6 Mai 1741**

HOGAN Jean Baptiste, (M)  
fils de HOGAN Pierre  
Observations : +/P. du "Petit-Mont" (?).

**8 Mai 1741**

PLAISANCE Barbe, (F), Mariée, originaire de DOLE(39198), résidant à DOLE(39198)  
Conjoint : BATRIAUD Pierre, résidant à DOLE(39198)

**9 Mai 1741**

HENRIOT Prudent, (M), originaire de DOLE(39198), au lieu-dit Val d'Amour, résidant à DOLE(39198)

**14 Mai 1741**

BOUVET Pierre Claude, (M), originaire de BOUCLANS(25078), au lieu-dit Dasse, résidant à BOUCLANS(25078)

**21 Mai 1741**

SAUTERET Nicolas, (M), originaire d'OUTREMÉCOURT(52372), résidant à OUTREMÉCOURT(52372), vigneron

**4 Juin 1741**

CROCHET Marguerite, (F), originaire de ROCHEFORT-SUR-NENON(39462), résidant à ROCHEFORT-SUR-NENON(39462)  
fille de +CROCHET Jean, résidant à ROCHEFORT-SUR-NENON(39462)

**23 Juin 1741**

JAQUIN Jean Baptiste, (M), originaire d'AUTHUME(39030), résidant à AUTHUME(39030), vigneron

**24 Juin 1741**

GEORGES Joseph, (M), originaire de DOLE(39198), résidant à DOLE(39198), cocher

**16 Juillet 1741**

DOUBSOT Charles, (M), originaire d'ARC-LES-GRAY(70026), résidant à DOLE(39198), milicien  
fils de DOUBSOT Etienne, résidant à ARC-LES-GRAY(70026)  
Observations : + milicien au bataillon de DOLE, Cie CHATENAY.

**16 Juillet 1741**

MONNET Pierre, (M), originaire d'ARC-ET-SENANS(25021), résidant à ARC-ET-SENANS(25021), sabotier

**17 Juillet 1741**

PAGET Claudine, (M), originaire de DOLE(39198), résidant à DOLE(39198)

**19 Juillet 1741**

BASPICOT Pierre, (M), originaire de DOLE(39198), résidant à DOLE(39198), menuisier

**27 Juillet 1741**

VADDOIT Marguerite, (F), Mariée  
Conjoint : PARIS Denis, résidant à BREVANS(39042), pâtre

**29 Juillet 1741**

FAVET François, (M), originaire de DOLE(39198), résidant à DOLE(39198), vigneron

**23 Août 1741**

MICHAULT Marie, (F), originaire de SAINT-CLAUDE(39478), résidant à SAINT-CLAUDE(39478)  
fille de +MICHAULT Joseph, résidant à SAINT-CLAUDE(39478)

**10 Septembre 1741**

ROY Joseph, (M), originaire de CROTENAY(39183), résidant à CROTENAY(39183)  
fils de +ROY François, résidant à CROTENAY(39183)

**17 Septembre 1741**

COMTE Jacqueline, (F), originaire de DOLE(39198), résidant à DOLE(39198)  
fille de COMTE Pierre, résidant à DOLE(39198)

**20 Septembre 1741**

TISSOT Pierre François, (M), originaire de ROUFFANGE(39469), résidant à ROUFFANGE(39469)  
fils de TISSOT Georges, résidant à ROUFFANGE(39469)

**26 Septembre 1741**

GROS Jean, (M), originaire de BELLEY(01034), résidant à BELLEY(01034), peigneur de chanvre

**30 Septembre 1741**

BÉRROT Marc, (M), originaire de DOLE(39198)  
fils de +BERROT Joseph, résidant à DOLE(39198)

**7 Octobre 1741**

GIRARDY Jean, (M), originaire de PANNESSIERES(39404), résidant à PANNESSIERES(39404)  
fils de GIRARDY Antoine, résidant à PANNESSIERES(39404)

**13 Octobre 1741**

MOUTABLET Jacques, (M), originaire d'AUTHUME(39030), résidant à AUTHUME(39030)

**31 Octobre 1741**

BOIVIN Claude, (M), originaire de CHAUSSIN(39128), résidant à CHAUSSIN(39128), manouvrier

**9 Novembre 1741**

REBOUR François, (M), originaire de DOLE(39198), résidant à DOLE(39198), cordonnier

**10 Novembre 1741**

DURANT Jeanne Philiberte, (F), Mariée, originaire de DOLE(39198), résidant à DOLE(39198)  
Conjoint : FIGURE Claude, résidant à DOLE(39198)

**13 Novembre 1741**

BESSON Georges, (M), originaire de DOLE(39198), résidant à DOLE(39198), manouvrier

**1 Décembre 1741**

BENOIST François, (M), originaire de FALLETANS(39220), résidant à FALLETANS(39220)  
fils de BENOIST Jacques, résidant à FALLETANS(39220)

**2 Décembre 1741**

GERMAIN Philibert, (M), originaire de PARCEY(39405), résidant à PARCEY(39405), manouvrier

**10 Décembre 1741**

FEBVRE Claude Joseph, (M), originaire de POLIGNY(39434), résidant à POLIGNY(39434)  
fils de FEBVRE Antoine, résidant à POLIGNY(39434)

**15 Décembre 1741**

PUGET François Xavier, (M), originaire de MORTEAU(25411), résidant à MORTEAU(25411)  
fils de PUGET Claude Antoine, du lieu-dit De la Grande Combe, résidant à MORTEAU(25411)

**17 Décembre 1741**

CLAUSIER François, (M), originaire de VITRY LE FRANÇOIS(51649), militaire  
fils de CLAUSIER Pierre, résidant à VITRY LE FRANÇOIS(51649)  
Observations : + dit "Vitry", cavalier au Régiment de PUYRIEULX, Cie Maître de Camp.

**19 Décembre 1741**

NICOLIN Pierre, (M), originaire de DOLE(39198), résidant à DOLE(39198), vigneron  
Tém. CHAGNARD Jean (M)

**20 Décembre 1741**

BRASDEFER Paul, (M), originaire de CHAMPVANS(39101), résidant à CHAMPVANS(39101), vigneron



**8 Janvier 1742**

MANGUE François, (M), originaire de GREDISANS(39262), résidant à GREDISANS(39262)  
fils de MANGUE Denis, résidant à GREDISANS(39262)

**11 Janvier 1742**

POUX Pierre, (M), originaire de BRAINANS(39073), résidant à BRAINANS(39073)  
fils de POUX Joseph, résidant à BRAINANS(39073)

**19 Janvier 1742**

HUGONNOT Pierre, (M), originaire de PARCEY(39405), résidant à PARCEY(39405), manouvrier

**30 Janvier 1742**

JEROME François, (M), originaire de DOLE(39198), résidant à DOLE(39198), couvreur

**6 Février 1742**

AUDECOEUR Michel, (M), originaire de VALENCIENNES(59606), militaire  
fils de AUDECOEUR Michel, résidant à VALENCIENNES(59606)  
Observations : + dit "St Louis", cavalier au Régiment PIMPIEULX, Cie Chevalier CASTELPERS.

**16 Février 1742**

DUCLOS Pierre Nicolas, (M), originaire de RENNES(39238), résidant à RENNES(39238), cordonnier

**16 Février 1742**

TUBA Jeanne, (F), Mariée, originaire d'ABERGEMENT-LA-RONCE(39001), résidant à ABERGEMENT-LA-RONCE(39001)  
Conjoint : BEREY Louis, résidant à ABERGEMENT-LA-RONCE(39001)

**24 Février 1742**

ROZ Marguerite, (F), originaire de DOLE(39198), résidant à DOLE(39198)  
fille de +ROZ Jean Louis, résidant à DOLE(39198)

**26 Février 1742**

BOUCHER Barbe, (F), Mariée, originaire de DOLE(39198), résidant à DOLE(39198)  
Conjoint : COURTOIS Pierre, résidant à DOLE(39198)

**3 Mars 1742**

COUTEROS Denis, (M), originaire de NOMOND, militaire  
fils de COUTEROS Claude, résidant à NOMOND  
Observations : + dit "l'Amour", grenadier au Régiment de NORMANDIE, Cie de DUMONT.

**4 Mars 1742**

CHAUSSET Marguerite, (F), Veuve  
Ex.Conjoint : +NICOUT Louis, originaire de FRIBOURG(99140)

**5 Mars 1742**

GUINET Claude, (M), originaire de HOUEVILLE(88242), militaire  
Observations : + dit "Guimet", cavalier au Régiment de DUC RIEUX, Cie de FLEGNY.

**8 Mars 1742**

LACROIX Françoise, (F), Mariée, originaire de DOLE(39198), au lieu-dit Azans, résidant à DOLE(39198)  
Conjoint : GREMAUX Pierre, résidant à DOLE(39198)

**9 Mars 1742**

ROSSIGNEUX Claude, (M), originaire de DOLE(39198), résidant à DOLE(39198), tailleur d'habits

**15 Mars 1742**

BOQUILLARD Jeanne Agathe, (F), Veuve, originaire de DOLE(39198), résidant à DOLE(39198)  
Ex.Conjoint : +MAISTRE Nicolas, résidant à DOLE(39198)

**22 Mars 1742**

GRANJEAN Denis, (M), originaire de DOLE(39198), résidant à DOLE(39198), vigneron

**24 Mars 1742**

PRALON Dorothée, (F), Mariée, originaire de DOLE(39198), résidant à DOLE(39198)  
Conjoint : CHEVALIER Anatoile, résidant à DOLE(39198)

**25 Mars 1742**

FAIBLE Jean, (M), originaire de GRAY(70279), résidant à GRAY(70279), chamoiseur

**27 Mars 1742**

PAYET François, (M), originaire de DOLE(39198), résidant à DOLE(39198), manouvrier

**28 Mars 1742**

LARCENEUX Anne, (F), Veuve, originaire de DOLE(39198), résidant à DOLE(39198)  
Ex.Conjoint : +MICHAT Pierre, résidant à DOLE(39198)

**3 Avril 1742**

PETITJEAN Pierre, (M), originaire de BESANÇON(25056), résidant à BESANÇON(25056)  
fils de PETITJEAN Denis, résidant à BESANÇON(25056)

**7 Avril 1742**

PERREAUX Claudine, (F), originaire de DOLE(39198), résidant à DOLE(39198)  
fille de +PERREAUX Jean Baptiste, résidant à DOLE(39198)

**10 Avril 1742**

SOURINE Louis, (M), originaire de DOLE(39198), résidant à DOLE(39198), manouvrier

**12 Avril 1742**

PERROT Jeanne Denise, (F), Mariée, originaire de DOLE(39198), résidant à DOLE(39198)  
Conjoint : CHAUSSET Jacques, résidant à DOLE(39198)

**23 Avril 1742**

PINNARD Jacques, (M), originaire de DOLE(39198), au lieu-dit Azans, résidant à DOLE(39198), charpentier

**25 Avril 1742**

CATEL Thomas, (M), originaire de MAUBE  
fils de CATEL Thomas  
Observations : +/P. de MAUBE en Basse NORMANDIE.

**25 Avril 1742**

COUETIER Joseph, (M), originaire de BAVERANS(39042), résidant à BAVERANS(39042), manouvrier

**26 Avril 1742**

CHASAL Claude, (M), originaire de DOLE(39198), résidant à DOLE(39198), cocher

**27 Avril 1742**

BAULEY Léonard, (M), originaire de CHARRON(23054), au lieu-dit Chavaneix, résidant à CHARRON(23054), maçon

**27 Avril 1742**

LENBELAIN François, (M), originaire de DOLE(39198), résidant à DOLE(39198), tissier

**9 Mai 1742**

ROUSSEAUX Gaspard, (M), originaire de DOLE(39198), résidant à DOLE(39198), vigneron

**1 Juin 1742**

DAVID Anne, (F), Mariée, originaire de DOLE(39198), résidant à DOLE(39198)  
Conjoint : BILLOT Claude, résidant à DOLE(39198)

**3 Juin 1742**

TISSOT Jeanne Antoine, (F), originaire de DOLE(39198), résidant à DOLE(39198)  
fille de +TISSOT François, résidant à DOLE(39198)

**7 Juin 1742**

GUIENOT Pierre François, (M), originaire de DOLE(39198), résidant à DOLE(39198), vigneron

**13 Juin 1742**

GUYON Marie, (F), Veuve, originaire de DOLE(39198), résidant à DOLE(39198)  
Ex.Conjoint : +DUSEL Jean Claude, résidant à DOLE(39198)

**20 Juin 1742**

PHILIPAT Jeanne, (F), Mariée, originaire de DOLE(39198), résidant à DOLE(39198)  
Conjoint : PASCAL Jean Claude, résidant à DOLE(39198)

**25 Juin 1742**

CHAPPÉ Claude, (M), originaire de DOLE(39198), résidant à DOLE(39198)  
fils de CHAPPÉ François, du lieu-dit Dieu de Pitié, résidant à DOLE(39198)

**26 Juin 1742**

TROUSSARD Christophe, (M), originaire de CHAUMERGY(39124), résidant à CHAUMERGY(39124), prêtre curé

**12 Juillet 1742**

CALAME Pierrette, (F), Veuve, originaire de DOLE(39198), résidant à DOLE(39198)  
Ex.Conjoint : +PHILIPET Jean, résidant à DOLE(39198)

**12 Juillet 1742**

DU PLESSY Barthélémy, (M), originaire de DOLE(39198), résidant à DOLE(39198), maître de danse

**12 Juillet 1742**

VIROT Mathieu, (M), originaire de DOLE(39198), résidant à DOLE(39198), vigneron

**14 Juillet 1742**

BEAUCAIRE Anatoile, (M), originaire de VIEILLE LOYE(LA)(39559), résidant à VIEILLE LOYE(LA)(39559), manouvrier

**25 Juillet 1742**

LUCAS Jean François, (M), originaire d'ECLANS(39205E2), résidant à ECLANS(39205E2), tissier

**5 Août 1742**

AVIET Juste, (F), Mariée, originaire de DOLE(39198), résidant à DOLE(39198)  
Conjoint : POSET Antoine, résidant à DOLE(39198), maçon

**19 Août 1742**

CUISSARD Claudine, (F), Veuve, originaire de DEUX-FAYS(LES)(39196), résidant à DEUX-FAYS(LES)(39196)  
Ex.Conjoint : +BLAND Philibert, résidant à DEUX-FAYS(LES)(39196)  
Observations : + de la paroisse de FAY.

**6 Septembre 1742**

CLEMENT Marie Thérèse, (F), Veuve, originaire de DOLE(39198), résidant à DOLE(39198)  
Ex.Conjoint : +GUILLEMET Nicolas, du lieu-dit La Bedugue, résidant à DOLE(39198)

**9 Septembre 1742**

DAVID Thomasse, (F), Veuve, originaire de GREDISANS(39262), résidant à GREDISANS(39262)  
Ex.Conjoint : +ROUSSET François, résidant à GREDISANS(39262)

**10 Septembre 1742**

MAIRE Marguerite, (F), Veuve, originaire de DOLE(39198), résidant à DOLE(39198)  
Ex.Conjoint : +SAUGET Claude, résidant à DOLE(39198)

**16 Septembre 1742**

LANDRE Claude, (M), originaire de LONGCHAMP(21351), résidant à LONGCHAMP(21351), charron

**26 Septembre 1742**

DUPUIS Jean, (M), originaire de MALANGE(39308), résidant à MALANGE(39308), manouvrier

**1 Octobre 1742**

DEFRANÇOIS Marie, (F), Mariée, originaire de ROCHELLE(LA)SAVOIE(39308), résidant à ROCHELLE(LA)SAVOIE  
Conjoint : DEFRANÇOIS Pierre, résidant à ROCHELLE(LA) EN SAVOIE

**2 Octobre 1742**

GAVOT Claude, (M), originaire de DOLE(39198), résidant à DOLE(39198), manouvrier

**12 Octobre 1742**

HENRION Jeanne Denise, (F), Veuve, originaire de DOLE(39198), résidant à DOLE(39198)  
Ex.Conjoint : +LAMAGNE Pierre, résidant à DOLE(39198)

**16 Octobre 1742**

CHAUSSET Jean Pierre, (M), originaire de DOLE(39198), résidant à DOLE(39198), vigneron

**26 Octobre 1742**

JAVET Léonard, (M), vigneron

**1 Novembre 1742**

BOICHOT Pierre, (M), originaire de DOLE(39198), résidant à DOLE(39198), vigneron

**6 Novembre 1742**

COURBOT Jeanne, (F), Veuve, originaire de SAMPANS(39501), résidant à SAMPANS(39501)  
Ex.Conjoint : +BAUREMAIRE Etienne, résidant à SAMPANS(39501)

**18 Novembre 1742**

CHAUVEAU Claude François, (M), originaire de FALLETANS(39220), résidant à FALLETANS(39220)  
fils de +CHAUVEAU Jacques, du lieu-dit Le Temple, résidant à FALLETANS(39220)

**24 Novembre 1742**

MARCHANT Claude Bonaventure, (M), tailleur d'habits

**30 Décembre 1742**

ARMENT Claude, (M), originaire de DOLE(39198), résidant à DOLE(39198), vigneron

**1 Janvier 1743**

MARMILLON François, (M), originaire de DOLE(39198), au lieu-dit Boichot, résidant à DOLE(39198), manouvrier

**3 Janvier 1743**

ROBERT Jeanne, (F), Veuve, originaire de DOLE(39198), résidant à DOLE(39198)  
Ex.Conjoint : +LAVY Vivand, résidant à DOLE(39198)

**5 Janvier 1743**

MICOU Jean Louis, (M), originaire de MARCHELET  
fils de MICOU Jacques, résidant à MARCHELET

**6 Janvier 1743**

GRANVIENOT Anne, (F), Veuve, originaire de DOLE(39198), résidant à DOLE(39198)  
Ex.Conjoint : +TROUVEY Anaïole, résidant à DOLE(39198)

**10 Janvier 1743**

JOURDAIN Jacques, (M), originaire de DOLE(39198), résidant à DOLE(39198), vigneron

**12 Janvier 1743**

MONMARLE Pierre, (M), originaire de LAVANS-LES-DOLE(39285), résidant à LAVANS-LES-DOLE(39285)  
fils de +MONMARLE Charles, résidant à LAVANS-LES-DOLE(39285)

**12 Janvier 1743**

URBY Marguerite, (F), Veuve, originaire de DOLE(39198), résidant à DOLE(39198)  
Ex.Conjoint : +PROPHETE Nicolas, résidant à DOLE(39198)

**13 Janvier 1743**

CHASSIGNOLE Hypolite, (F), Mariée, originaire de DOLE(39198), résidant à DOLE(39198)  
Conjoint : LEMERY Bernard, résidant à DOLE(39198)

**13 Janvier 1743**

VILLOT Pierre, (M), originaire de DOLE(39198), au lieu-dit Le Poisot, résidant à DOLE(39198), manouvrier

**19 Janvier 1743**

BOUHAM Gabrielle, (F), Veuve, originaire d'AUDELANGE(39024), résidant à AUDELANGE(39024)  
Ex.Conjoint : +LAMBERT Claude, résidant à AUDELANGE(39024)

**23 Janvier 1743**

MENESTRIE Pierre, (M), originaire de DOLE(39198), résidant à DOLE(39198)  
fils de MENESTRIE Pierre, résidant à DOLE(39198)

**27 Janvier 1743**

TROLY Hugues, (M), originaire de MOLAY(39338), résidant à MOLAY(39338)  
fils de TROLY Guillaume, résidant à MOLAY(39338)

**30 Janvier 1743**

RICHARDOT François, (M), originaire de DOLE(39198), résidant à DOLE(39198)  
fils de RICHARDOT Jean Baptiste, du lieu-dit La Bedugue, résidant à DOLE(39198)

**31 Janvier 1743**

LAMIS Claude, (M), originaire de DOLE(39198), résidant à DOLE(39198), fileur de laine

**2 Février 1743**

GRENOT Thomas, (M), originaire de DOLE(39198), résidant à DOLE(39198), cordonnier

**6 Février 1743**

DORET Anne, (F), Mariée, originaire de DOLE(39198), résidant à DOLE(39198)  
Conjoint : CHAPPUIS Denis, du lieu-dit Notre Dame de Parisot, résidant à DOLE(39198)

**9 Février 1743**

POULIN Pierre, (M), originaire de VERNEUIL, militaire  
fils de POULIN François, résidant à VERNEUIL  
Observations : + dit "Verneuil", soldat au Régiment de BOURBON, Cie de PERIER.

**10 Février 1743**

LHOMME Louise, (F), Veuve, originaire de DOLE(39198), résidant à DOLE(39198)  
Ex.Conjoint : +FEUILLASSE Pierre, résidant à DOLE(39198)

**10 Février 1743**

MISSY Nicolas, (M), originaire de DOLE(39198), résidant à DOLE(39198), vigneron

**19 Février 1743**

BOUQUINOT Marguerite, (F), Veuve, originaire de DOLE(39198), résidant à DOLE(39198)  
Ex.Conjoint : +REVERCHON Claude, résidant à DOLE(39198)

**19 Février 1743**

MALBE Pierre, (M), originaire de VILLENEUVE L'AMBRON(AUVERGNE), militaire  
fils de +MALBE Jean Baptiste  
Observations : + soldat Cie commandante régiment de BOURBON.

**21 Février 1743**

AUGEY Jacques, (M), originaire de DOLE(39198), résidant à DOLE(39198)

**25 Février 1743**

GAYDRON Philippe, (M), originaire de DOLE(39198), résidant à DOLE(39198), menuisier  
Tém. CRETIN Jean Claude (M), résidant à DOLE(39198)

**7 Mars 1743**

PETIT Claude Françoise, (F), Veuve, originaire de DOLE(39198), résidant à DOLE(39198)  
Ex.Conjoint : +DEDAIN Jean Claude, résidant à DOLE(39198)

**18 Mars 1743**

GRAVIER Michel, (M), originaire de GRANGE VIRON(LA)?, résidant à GRANGE VIRON(LA)?  
fils de GRAVIER Jean Baptiste, résidant à GRANGE VIRON(LA)?

**18 Mars 1743**

RAGOY Jean, (M), originaire de DOLE(39198), résidant à DOLE(39198), militaire  
Observations : + cavalier au Régiment de VINTIMILLE, Cie du Baron DUPIN.

**19 Mars 1743**

BOUQUET Jeanne, (F), Veuve, originaire de ROCHEFORT-SUR-NENON(39462), résidant à ROCHEFORT-SUR-NENON(39462)  
Ex.Conjoint : +PATISSON X

**22 Mars 1743**

JOLY André, (M), originaire de SEUIL D'ARGONNE(55517)  
fils de JOLY Christophe, du lieu-dit Senard, résidant à SEUIL D'ARGONNE(55517)  
Observations : + cavalier au Régiment de Maître Camp Général, Cavalerie, Cie de la TOUR.

**9 Avril 1743**

VAILLET Claudine, (F), originaire de FALLETANS(39220), résidant à FALLETANS(39220)  
fille de VAILLET François, résidant à FALLETANS(39220)

**10 Avril 1743**

GRAVIER Jeanne Denise, (F), Veuve, originaire de DOLE(39198), résidant à DOLE(39198)  
Ex.Conjoint : +TISSOT François, résidant à DOLE(39198)

**11 Avril 1743**

BEAUDRIER Bénigne, (F), originaire de GUJAN-MESTRAS(33199), résidant à GUJAN-MESTRAS(33199)  
fille de BEAUDRIER Gilbert, résidant à GUJAN MESTRAS(33199)

**11 Avril 1743**

TERRON Pierre, (M), originaire de NIMES(30189), résidant à DOLE(39198), faiseur de bas au métier

**30 Avril 1743**

OLIVIER Claudine, (F), Mariée, originaire de VILLETTE-LES-DOLE(39573), résidant à VILLETTE-LES-DOLE(39573)  
Conjoint : BRENOT Pierre, résidant à VILLETTE LES DOLE(39573)

**2 Mai 1743**

CHALANDRE Denis, (M), originaire de DOLE(39198), résidant à DOLE(39198), vigneron

**6 Mai 1743**

BARTOULIE Michel, (M), originaire de SALIGNEY(39499), résidant à SALIGNEY(39499)  
fils de +BARTOULIE Jean, résidant à SALIGNEY(39499)

**29 Mai 1743**

BONNE Joseph, (M), originaire de DOLE(39198), au lieu-dit La Bedugue, résidant à DOLE(39198), manouvrier

**30 Mai 1743**

MARCHAND Barbe, (F), Mariée, originaire de BAVERANS(39042), résidant à BAVERANS(39042)  
Conjoint : MARTIN Antoine, résidant à BAVERANS(39042)

**31 Mai 1743**

GUILLAUMIER Françoise, (F), Veuve, originaire de DOLE(39198), résidant à DOLE(39198)  
Ex.Conjoint : +RAMEZ Arnoux, résidant à DOLE(39198)

**4 Juin 1743**

PERRON Marguerite, (F), Mariée, originaire de DOLE(39198), résidant à DOLE(39198)  
Conjoint : NOBY Etienne, du lieu-dit La Bedugue, résidant à DOLE(39198)

**13 Juin 1743**

GAILLARD Philiberte, (F), originaire de DOLE(39198), résidant à DOLE(39198)  
fille de +GAILLARD Denis, du lieu-dit Le Poiset, résidant à DOLE(39198)

**20 Juin 1743**

BELLURGEY Jeanne, (F), originaire de BRANS(39074), résidant à BRANS(39074)

**22 Juin 1743**

MATHIEU Claude, (M), originaire de DOMMARTIN(LORRAINE)  
fils de MATHIEU Joseph, résidant à DOMMARTIN(LORRAINE)

**2 Juillet 1743**

DÉVANT Nicolas, (M), originaire de MENOTEY(39323), résidant à MENOTEY(39323), vigneron

**6 Juillet 1743**

CANQUE Marie, (F), Veuve, originaire de DOLE(39198), au lieu-dit Goux, résidant à DOLE(39198)  
Ex.Conjoint : +REMY Pierre Jacques, résidant à DOLE(39198)

**21 Juillet 1743**

FAUVERGEY Quentin, (M), originaire de DOLE(39198), résidant à DOLE(39198), vigneron

**4 Août 1743**

MIGNOLET Françoise, (F), originaire d'ECLANS(39205E2), résidant à ECLANS(39205E2)  
fille de MIGNOLET Denis, résidant à ECLANS(39205E2)

**25 Août 1743**

GAY Philibert, (M), originaire de DOLE(39198), résidant à DOLE(39198), vigneron

**30 Août 1743**

COQUELUCHE Claude, (M), originaire de DOLE(39198), résidant à DOLE(39198), marchand boucher

**8 Septembre 1743**

LEROUX Claude, (M), originaire de DOLE(39198), résidant à DOLE(39198), tissier

**8 Septembre 1743**

ROLET François, (M), originaire de VIEILLE-LOYE(LA)(39559), résidant à VIEILLE-LOYE(LA)(39559), manouvrier

**9 Septembre 1743**

RENAU Nicolas, (M), originaire de CHAUVILLE(LORRAINE), résidant à CHAUVILLE(LORRAINE), serrurier  
Tém. COURTOT Claude (M), résidant à JOUHE(39270)

**25 Septembre 1743**

PIERON Claudine, (F), Veuve, originaire de DOLE(39198), résidant à DOLE(39198)  
Ex.Conjoint : +CHANTEREINE Charles, résidant à DOLE(39198)  
Tém. COURTOT Jean Baptiste (M), résidant à JOUHE(39270)  
Observations : T. de "Mont-Roland".

**30 Octobre 1743**

THOURET Claude, (M), originaire de FALLETANS(39220), résidant à FALLETANS(39220), manouvrier

**4 Novembre 1743**

BASINET Dominique, (M), originaire de DOLE(39198), résidant à DOLE(39198), corroyeur

**7 Novembre 1743**

DIDIER Jacques, (M), originaire de FARNOUX(LORRAINE)  
fils de DIDIER Jean, résidant à FARNOUX(LORRAINE)

**10 Novembre 1743**

BENGET Louis, (M), originaire de FRANGY EN BRESSE(71205)  
fils de +BENGET Claude, résidant à FRANGY EN BRESSE(71205)



**11 Novembre 1743**

LABOULE Pierre François Gabriel, (M), gendarme  
fils de LABOULE Jacques  
Observations : + natif de LABOULE en NORMANDIE, gendarme dans la seconde brigade des ECOSSAIS.

**12 Novembre 1743**

DURANTON Jacques, (M), originaire de DOMET EN MARCHE, au lieu-dit La Rebière  
fils de +DURANTON Antoine, du lieu-dit La Rebière, résidant à DOMET EN MARCHE

**21 Novembre 1743**

LAMBERT Jeanne, (F), originaire d'AUDELANGE(39024), résidant à AUDELANGE(39024)  
fille de LAMBERT Jean Claude, résidant à AUDELANGE(39024)

**25 Novembre 1743**

GUYENOT Claudine, (F), Mariée, originaire de DOLE(39198), résidant à DOLE(39198)  
Conjoint : BONGAGNOT Blaise, résidant à DOLE(39198)

**29 Novembre 1743**

VANNIER Antoine, (M), originaire de DOMBLANS(39199)  
fils de VANNIER Charles, résidant à DOMBLANS(39199)

**1 Décembre 1743**

PELLETIER Andoche, (M), originaire de BLANOT(71039), milicien  
fils de +PELLETIER Antoine  
Observations : + milicien pour le Comte d'ALEBIRE et CHAILLY, Bataillon de CHALON SUR SAONE, conduit par CARVOT commandant les recrues.

**2 Décembre 1743**

ROUX Jeanne Baptiste, (F), originaire de DOLE(39198), résidant à DOLE(39198)  
fille de ROUX Claude, résidant à DOLE(39198)

**17 Décembre 1743**

BOISSON Jean, (M), originaire de VADANS(39539), résidant à VADANS(39539), manouvrier

**24 Décembre 1743**

ARLEQUIN Didier, (M), originaire d'OFFLANGES(39392), résidant à OFFLANGES(39392), militaire  
fils de ARLEQUIN X  
Observations : + cavalier au Régiment : commissaire général, Cie de SUSSAN.

**27 Décembre 1743**

THIEBAULT Jean, (M), originaire d'OFFLANGES(39392), résidant à OFFLANGES(39392)

**2 Janvier 1744**

DUBAUX Jérôme, (M), originaire de DOLE(39198), résidant à DOLE(39198), vigneron

**4 Janvier 1744**

DAMBIN Antoine, (M), originaire de BIARNE(39051), résidant à BIARNE(39051), vigneron

**10 Janvier 1744**

MUNIER Léonard, (M), originaire de DOLE(39198), au lieu-dit Boichot, résidant à DOLE(39198)  
fils de MUNIER Jean, résidant à DOLE(39198)

**23 Janvier 1744**

LAMBERT Marie, (F), Veuve  
Ex.Conjoint : +MARECHAL Humbert

**25 Janvier 1744**

CHEVILLARD Pierre Joseph, (M), originaire de MONTAIN(39349), résidant à MONTAIN(39349)  
fils de CHEVILLARD Denis, résidant à MONTAIN(39349)

**25 Janvier 1744**

PELLETIER Aimée, (F), Veuve, originaire de LOYE(LA)(39305), résidant à LOYE(LA)(39305)  
Ex.Conjoint : +CHIVIERE Léonard, du lieu-dit Grande Loye, résidant à LOYE(LA)(39305)

**26 Janvier 1744**

BAILLY Claude, (M), originaire de DOLE(39198), résidant à DOLE(39198), tailleur d'habits

**30 Janvier 1744**

FEBVRE Jacques, (M), originaire de FALLETANS(39220), résidant à FALLETANS(39220), militaire  
fils de +FEBVRE Claude  
Observations : + dit "La Jeunesse", solat du Régiment de CHAMPAGNE, Cie de la BENIERE.

**7 Février 1744**

BOULAN Antoine, (M), originaire de MAMETZ(80805), au lieu-dit Mamier, militaire  
fils de BOULAN Jean, du lieu-dit Mamier, résidant à MAMETZ(80805) et de HENETAU Marguerite  
Observations : + dit "St Etienne", soldat au Régiment de CHAMPAGNE.

**8 Février 1744**

FRAICHOT Jean Claude, (M), maître tonnelier

**13 Février 1744**

NAULOT Didier, (M), 36 Ans, originaire de PERCEY-LE-GRAND(70406), domestique  
Observations : + dit "Sans Chagrin", domestique de Mr. RECULOT (de), capitaine de Cavalerie.

**17 Février 1744**

GRILLOT Jean François, (M), 30 Ans  
fils de +GRILLOT Philippe

**27 Février 1744**

CHARRIER X, (M), 22 Ans, originaire de ST-AGNAN-LE-MALHERBE(14553), militaire  
fils de CHARRIER Etienne, résidant à ST-AGNAN-LE-MALHERBE(14553) et de FRENARD Marie  
Observations : + soldat au Régiment DAUPHIN, Infanterie, Cie de C.T.N.de la CLOR?.

**2 Mars 1744**

NUZILLARD Jacquette, (F), 70 Ans, Veuve, originaire de BEAUME-LES-MESSIEURS(39041)  
résidant à BEAUME-LES-MESSIEURS(39041)  
Ex.Conjoint : +BESUCHET Simon

**7 Mars 1744**

BOISSIAT Jacquette, (F), 60 Ans, originaire de CLAIRVAUX-LES-LACS(39154), résidant à DOLE(39198)  
fille de +BOISSIAT Claude

**24 Mars 1744**

BOUSSON Joseph, (M), 22 Ans, originaire de CHAUMONT(39478C1)  
fils de +BOUSSON Jacques et de THOMA Françoise

**24 Mars 1744**

GRAND Toinette, (F), 68 Ans, Mariée, originaire de MONTIGNY-LES-ARSURES(39355)  
résidant à MONTIGNY-LES-ARSURES(39355)  
Conjoint : BUFFET Jacques, résidant à MONTIGNY-LES-ARSURES(39355)

**24 Mars 1744**

VIVIENT Jean, (M), 24 Ans, originaire de SAINT-ANDRE-LES-VERGERS(40333), militaire  
fils de VIVIENT Jean et de DESGAGE Aimée  
Observations : + dit "St Jean", soldat au Régiment de CHAMPAGNE, Cie-MALFINGUE.

**25 Mars 1744**

DURAND Guyette, (F), 58 Ans, Mariée, originaire de DOLE(39198), résidant à DOLE(39198)  
Conjoint : CORNUÉE Antoine, résidant à DOLE(39198)

**31 Mars 1744**

DAUBIGNÉE Barbe, (F), 85 Ans, Veuve, résidant à DOLE(39198)  
Ex.Conjoint : DESCHAMP Pierre, résidant à DOLE(39198)

**31 Mars 1744**

NODEY Nicolas, (M), originaire de METZ(57463), militaire  
fils de NODEY Simon, résidant à METZ(57463)  
Observations : + soldat au Régiment DAUPHIN, Infanterie, Cie de GUYEUX.

**1 Avril 1744**

DROUARD Denis, (M), 23 Ans, originaire de PARIS(75056), militaire  
fils de DROUARD Pierre, résidant à PARIS(75056) et de ROIZAU Françoise  
Observations : P/+ de PARIS, paroisse St Honoré, Faubourg St Honoré. + dit "Parisien", soldat au Régiment de  
CHAMPAGNE, Infanterie, Cie Dom GOMACH.

**1 Avril 1744**

PHILIPON Sébastien, (M), 55 Ans, originaire de ROCHEFORT-SUR-NENON(39462), résidant à ROCHEFORT-SUR-NENON(39462)  
maître maçon

**2 Avril 1744**

GUBIAN Guillaume, (M), originaire de MARSEILLE(13055), militaire  
fils de +GUBIAN Etienne et de CAYONNE Marie  
Observations : + natif de la paroisse St Ferréol, MARSEILLE. Sergent au Régiment DAUPHIN, Infanterie, Cie GUYEUX.

**2 Avril 1744**

MILLOT Jeanne, (F), Mariée, originaire de DOLE(39198), résidant à DOLE(39198)  
Conjoint : BUFFET Jean Baptiste, résidant à DOLE(39198)

**5 Avril 1744**

CHAVISSET Jeanne, (F), Mariée, originaire de DOLE(39198), résidant à DOLE(39198)  
Conjoint : MYON Gabriel, résidant à DOLE(39198)

**14 Avril 1744**

BOURGEOIS Philibert, (M), originaire de DOLE(39198), résidant à DOLE(39198), vigneron

**14 Avril 1744**

CARME Philibert, (M), cordonnier  
fils de CARME Pierre et de GUYBAU Françoise

**16 Avril 1744**

LIMOSSIER Pierre, (M), originaire de MATTIFAU-EN-FORET?  
fils de LIMOSSIER Claude et de ROYAUTEUX Toinette

**22 Avril 1744**

LAUREN Marguerite, (F), 86 Ans, Veuve  
Ex-Conjoint : +PERROT Louis

**6 Mai 1744**

BOUCHARD Antoine, (M)  
fils de BOUCHARD Denis et de GRANJACQUE Jeanne Françoise  
Tém. BOUCHARD Edmé (M), fils

**9 Mai 1744**

FAGOT Pierre, (M), originaire de GOND-PONTOUVRE(16154), au lieu-dit Sainte Radegonde, militaire  
fils de FAGOT Pierre et de RENAUD Catherine  
Observations : + dit la "Fontaine", soldat au Régiment DAUPHIN, Cie COQUEBERT.

**15 Mai 1744**

MAYNNARD Pierre, (M), originaire de SAINT-AIGNAN(53104A1)  
fils de MAYNNARD Pierre et de VALLAS Anne

**20 Mai 1744**

HERDALMAN Mathias, (M), 32 Ans, originaire de REMERSWIR(ALSACE)  
fils de HERDALMAN Georges et de CHARVIR? Jeane

**28 Mai 1744**

PITOBELIN Nicolas François, (M), 40 Ans, originaire de MOISSEY(39335), résidant à MOISSEY(39335)  
fils de PITOBELIN Philibert et de THIEBAUD Véronique

**13 Juin 1744**

BELLET Jacques, (M), 29 Ans, originaire de SAINT-BARAING(39477), résidant à SAINT-BARAING(39477)  
fils de BELLET Etienne et de BLANC Claudine  
Tém. DELOGE Pierre François (M)

**13 Juin 1744**

CORNU Jeanne, (F), 38 Ans, Mariée, originaire de MONTMIREY-LA-VILLE(39360), résidant à MONTMIREY-LA-VILLE(39360)  
fille de CORNU Claude et de SIGUE X  
Conjoint : ROBILLON Pierre, résidant à MONTMIREY-LA-VILLE(39360)

**3 Juillet 1744**

ROUGET Denis, (M), 12 Ans, originaire de LOYE(LA)(39305), résidant à LOYE(LA)(39305), apprenti menuisier  
fils de +ROUGET Claude et de MIDAU Jeanne Antoine

**11 Juillet 1744**

PETIGNY Thérèse, (F), 13 Ans, originaire de COURVIERES(25176), résidant à ETREPIGNEY(39218)  
fille de PETIGNY Jean Claude et de LOUIS Jeanne Jacques

**15 Juillet 1744**

TOPENOT Joseph, (M), 26 Ans, originaire de RAINANS(39449)  
fils de TOPENOT Antoine et de DIMANCHE Jeanne Baptiste

**2 Août 1744**

BENOIT Elisabeth, (F), 70 Ans, Veuve, originaire de FALLETANS(39220), résidant à FALLETANS(39220)  
Ex-Conjoint : +VUILERMOT Jean François

**4 Août 1744**

PREQUIN Claude, (M), 32 Ans, originaire de RAINANS(39449), résidant à RAINANS(39449)  
fils de +PREQUIN Jean François et de JOVIGNOT Françoise

**8 Août 1744**

RONDOT Marguerite, (F), 50 Ans, Veuve, originaire de FALLETANS(39220), résidant à FALLETANS(39220)  
fille de RONDOT Nicolas et de GAYET Jeanne  
Ex.Conjoint : +BILLON Christophe  
Tém. POIRIER Ignace (M)

**28 Août 1744**

PETIT Elisabeth, (F), Veuve, originaire de COLMAR(68066), résidant à COLMAR(68066)  
fille de PETIT Jean Claude, résidant à COLMAR(68066) et de X Barbe  
Ex.Conjoint : RICHARD Jean Claude, résidant à COLMAR(68066)  
Tém. ODIL Jean Baptiste (M)

**29 Août 1744**

COLLIER Françoise, (F), 70 Ans, Mariée, originaire de RUFFEY-SUR-SEILLE(39471)  
fille de COLLIER Jean et de BADRIT Claudine  
Conjoint : BESSARD Jean Baptiste

**7 Septembre 1744**

GRENET Jeanne, (F), Veuve, originaire de LOYE(LA)(39305), résidant à LOYE(LA)(39305)  
fille de GRENET François et de MARLIN Marie  
Ex.Conjoint : +ROUGET Jean, résidant à LOYE(LA)(39305)

**14 Septembre 1744**

JOUHAN Pierre, (M), originaire de DOLE(39198), au lieu-dit Goux, résidant à DOLE(39198)  
fils de JOUHAN Pierre et de MARTIN Jeanne

**14 Septembre 1744**

LIMAN Hugues, (M), originaire de FRONTENAY(39244), résidant à FRONTENAY(39244), vigneron  
fils de LIMAN Jacques et de GELLIT Claudine

**24 Septembre 1744**

GUILLIE Joseph, (M), originaire d'ANNIE?  
fils de GUILLIE Clément et de PHIBEAU Thérèse  
Observations : + natif de ANNIE, diocèse de LYON.

**26 Septembre 1744**

CANNAU Blaise, (F), 70 Ans, Veuve, originaire de DOLE(39198), résidant à DOLE(39198)  
fille de CANNAU Guillaume et de GRAS Jeanne  
Ex.Conjoint : +L'HERMICE X, résidant à DOLE(39198)

**4 Novembre 1744**

SANNARAIN Denise, (F), Mariée, originaire de LIESLE(25336), résidant à LIESLE(25336)  
fille de SANNARAIN Pierre et de X? Claudine  
Conjoint : CROGILLARD Bernard, résidant à LIESLE(25336), perruquier  
Tém. BUZON Joachim (M)

**7 Novembre 1744**

BENOIT Jean, (M), originaire d'IZERNORE(01192)  
Observations : + natif de HISERNAU EN BUGEY, juridiction de ST CLAUDE.

**26 Novembre 1744**

DURANTON Grégoire, (M), originaire d'ORANGE EN AUVERGNE(?), militaire  
Tém. PRIEUR Jean Baptiste (M)  
Observations : + natif de ORANGE EN AUVERGNE, juridiction de ST AMAND. Soldat au Régiment de MONMORIN.

**19 Décembre 1744**

QUEDRAS X, (M), 24 Ans, originaire de GRISONS(99140), militaire  
Tém. POISIE Françoise Ignace (F)  
Observations : + soldat au Régiment de TRAVERS, Grison SUISSE, du canton des GRISONS, Cie de VUILLY.

**23 Décembre 1744**

BOUDARD François, (M), militaire  
Observations : + soldat au Régiment de BOURBON, Cie de Mr. de la FONTAINE.

**23 Décembre 1744**

GUILLAUME Louis, (M), 30 Ans, originaire de CHATENOIS(39121), résidant à CHATENOIS(39121)  
fils de GUILLAUME Jean Claude et de RAFFIN Nicole

**28 Décembre 1744**

HUIBARD Claire, (F), Mariée, originaire de LARNAUD(39279), résidant à LARNAUD(39279)  
fille de HUIBARD Claude et de GIRARD Françoise  
Conjoint : BARREY Jean Antoine, résidant à LARNAUD(39279)

**3 Janvier 1745**

MAÇON Jeanne, (F), originaire de JALLERANGE(253017), résidant à JALLERANGE(253017)  
fille de MAÇON Jean et de X? Jeanne

**3 Janvier 1745**

TISSOT Claude, (M), originaire de DOLE(39198), résidant à DOLE(39198)  
fils de TISSOT Cathelin et de SARAGENET Guillemette

**18 Janvier 1745**

ROUHIER Bénigne, (F), originaire de CHAMPVANS(39101), résidant à CHAMPVANS(39101)  
fille de ROUHIER François, résidant à CHAMPVANS(39101) et de AUDY Marie  
Tém. PARIAU Milan (M)

**26 Janvier 1745**

GEY Claudine, (F), originaire de RAINANS(39449), résidant à RAINANS(39449)  
fille de GEY Jean, résidant à RAINANS(39449) et de POTU Marguerite

**28 Janvier 1745**

BARNOT Joseph, (M), originaire de REURE(99140), résidant à AMANGE(39008)  
fils de BERNOT François et de BOURGEOIS Pierrette  
Tém. SCHMITE André (M)  
BOURGEOIS Jean Baptiste (M)

**31 Janvier 1745**

QUELOT Pierre, (M), originaire de MOUDON(99140), résidant à DOLE(39198), tissier  
fils de QUELOT Jean et de FAUCHERÉ Françoise  
Tém. LACROIX Claude (M)  
ROUSSIAU Jean Baptiste (M), résidant à GOUX(39198G1)  
Observations : +réside au "Poiset".

**1 Février 1745**

GIBAUD Marie Joséphe, (F), originaire de DOLE(39198), résidant à DOLE(39198)  
fille de GIBAUD Joseph, du lieu-dit Les Bruyères, résidant à DOLE(39198) et de DUCLOUX Marguerite  
Tém. ENAU Pierre (M)

**6 Février 1745**

FAVEROT François, (M), originaire de CONTERANT (LANGUEDOC), militaire  
Observations : + dit "Vadeboncoeur", dragon au Régiment de SEPTIMANIE, Cie de Mr. DESCOULABRE.

**7 Février 1745**

SANSCORDIER X, (M), militaire  
Observations : + dragon au Régiment de SEPTIMANIE, Cie de Mr. de FOURBEIN.

**15 Février 1745**

MOURÉE Marie Denise, (F), originaire de SAINT-LOTHAIN(39489), résidant à SAINT-LOTHAIN(39489)  
fille de MOURÉE Pierre, résidant à SAINT-LOTHAIN(39489) et de X Claudine  
Tém. FOURQUET Philibert (M), prêtre

**16 Février 1745**

BIDOT Jacques, (M), originaire de RAINANS(39449), résidant à RAINANS(39449)  
fils de BIDOT François et de JACQUET Claudine

**16 Février 1745**

BOURGEOIS Ligier, (M), originaire de BEAUME-LES-DAMES(25047), au lieu-dit Verne  
résidant à BEAUME-LES-DAMES(25047)  
fils de BOURGEOIS Guillaume, résidant à BEAUME LES DAMES(25047) et de CHANTEL Madeleine  
Observations :

**18 Février 1745**

LIMACET Pierre, (M), 80 Ans, originaire de DOLE(39198), résidant à DOLE(39198), vigneron  
Tém. PERNET Alexis (M)

**26 Février 1745**

MIGNOT Marie, (F), 20 Ans, originaire de CRISSEY(39182)  
fille de MIGNOT Dominique et de PELLETIER Pierrette  
Tém. PILLARDIT Claude (M)

**26 Février 1745**

ROBERT Françoise, (F), Mariée, originaire de CHAMBORNAY-LES-BELLEVAUX(70118)  
résidant à CHAMBORNAY-LES-BELLEVAUX(70118)  
fille de ROBERT Pierre et de PETIET Claudine  
Conjoint : HENRIOT Claude

**1 Mars 1745**

PRONGÉ Jean, (M), 13 Ans, originaire de PRESILLY(39443)  
fils de PRONGÉ Claude et de PAULET Anne  
Tém. POZIER Ignace (M)  
NICODEME Anbroise (M)

**10 Mars 1745**

BRIGUIE Joseph, (M), originaire de SANTANS(39502), résidant à SANTANS(39502)  
fils de BRIGUIE Pierre et de LABOUCHÉE Anne

**11 Mars 1745**

NICOLIN Edmé François, (M)  
fils de NICOLIN Pierre et de RAMEZ Elisabeth  
Tém. CHAGNARD Joseph (M)  
CALLEBASSE (M)

**14 Mars 1745**

BERNARD Etiennette, (F), 72 Ans, Veuve  
fille de BERNARD Jacques et de JACQUEMET Denise  
Ex.Conjoint : +MARCHAND , tailleur d'habits

**22 Mars 1745**

BAYET Claude, (M), originaire de SAINT-BONNET (FOREZ), militaire  
Observations : + dit "Sans regret", soldat au Régiment DAUPHINE, Cie de Mr. de la BROUE.

**24 Mars 1745**

PROS Pierre, (M), originaire de MONTCHAUVRROT(39310M2), résidant à MONTCHAUVRROT(39310M2)  
fils de PROS Gaspard et de LAUPEPIN Jeanne  
Tém. CRETIN Jean Claude (M)

**27 Mars 1745**

HELAY Claudine, (F), Veuve, originaire de DOLE(39198), au lieu-dit Poiset, résidant à DOLE(39198)  
fille de HELAY Antoine et de NAZERET Catherine  
Ex.Conjoint : GAILLARD Denis, du lieu-dit Poiset, résidant à DOLE(39198)  
Tém. EUVRARD (M)

**29 Mars 1745**

NAVÉE Antoinette, (F), Mariée, originaire d'AUGERANS(39026)  
fille de NAVÉE Gaspard et de JANNOT Claudine  
Conjoint : PERROT Charles  
Tém. PRIEUR Jean Baptiste (M)  
DUPUIS Maurice (M)  
Observations : T1. dit "Laroche".

**31 Mars 1745**

PROS Jeanne, (F), Mariée  
fille de PROS Jean et de BLOT Jeanne  
Conjoint : RAMEZ François

**1 Avril 1745**

LE BRUN Anatoile, (M)  
fils de LE BRUN Ligier et de RACLE Jeanne

**4 Avril 1745**

RENAUD Jean Baptiste, (M), originaire d'AMANGE(39008), résidant à AMANGE(39008)  
fils de RENAUD Claude et de CLAIR Marie

**12 Avril 1745**

THIEBAUD Barbe, (F), originaire d'AUDELANGE(39024), résidant à AUDELANGE(39024)  
fille de THIEBAUD Pierre et de VUILLET Anne

**22 Avril 1745**

CHASSIT Anne, (F), 14 Ans, originaire de LAVANGEOT(39284), résidant à LAVANGEOT(39284)  
fille de CHASSIT Jean Baptiste, résidant à LAVANGEOT(39284) et de MARLIN Anne

**23 Avril 1745**

AURIENNE Jean, (M), originaire de GRAY(70279)  
fils de AURIENNE Pierre et de ROUHIER Brine

**23 Avril 1745**

GONIER Jeanne Claude, (F), 72 Ans, Veuve, originaire de NAN(39), résidant à NAN  
fille de GONIER X et de CLAUDET Charlotte  
Ex.Conjoint : BAURDIT Antoine  
Observations : + de NAN : - NANCE 39379 - NANS 25419 - NANS SOUS STE ANNE 25420.

**26 Avril 1745**

BERTRAND Marion, (M), originaire de MORTA (AUVERGNE), résidant à MORTA (AUVERGNE)  
fils de BERTRAND Jean et de CLAIREMONT Françoise

**27 Avril 1745**

ROUSSEY Michelle, (F), Mariée, originaire de CERNANS(39084), résidant à ROCHEFORT SUR NENON(39462)  
fille de ROUSSEY Louis et de NOBLE Philiberte  
Conjoint : GUILLOT Pierre Louis  
Observations : La date du décès n'est pas indiquée.

**2 Mai 1745**

BONNIER Claudine, (F), originaire de ROCHEFORT-SUR-NENON(39462), résidant à ROCHEFORT-SUR-NENON(39462)  
fille de BONNIER Jacques, résidant à ROCHEFORT-SUR-NENON(39462) et de VUILLEMIN Claudine

**9 Mai 1745**

PLAISANCE Jacques, (M), originaire de DOLE(39198), au lieu-dit Les Commards, résidant à DOLE(39198)  
fils de PLAISANCE Michel et de PLAISANCE Ignace

**21 Mai 1745**

DENIZET Hugues Joseph, (M), originaire de MIGNOVILLARD(39331), résidant à MIGNOVILLARD(39331)  
fils de DENIZET Claude et de BAU Louise  
Tém. BARRAT Désiré (M)

**25 Mai 1745**

PROSSINET Jacqueline, (F), Mariée, originaire de PLASNE(39426), résidant à PLASNE(39426)  
fille de PROSSINET Jean et de BROCARD Claudine  
Conjoint : CLAVET Pierre

**21 Juin 1745**

POTTON Claude, (M), 88 Ans, originaire de GRENOBLE(38185)  
fils de POTTON Noël et de GEMMON Marguerite

**24 Juin 1745**

PAGOT Anne, (F), Mariée, originaire de CHAMPVANS(39101), résidant à CHAMPVANS(39101)  
fille de PAGOT Claude et de JOURDAIN Barbe  
Conjoint : BOISSON Jean  
Tém. DOZIBÉE Clade François (M), résidant à MONTJEU(39286M1), ermite, (S)

**7 Juillet 1745**

FAIVRE Jean Nicolas, (M), originaire de DOLE(39198), résidant à DOLE(39198), avocat au Parlement  
fils de FAIVRE Jean François et de NOEL Pernette

**9 Juillet 1745**

CONNET Claude, (M), originaire de FOUCHERANS(39233), résidant à FOUCHERANS(39233)  
fils de CONNET Jacques et de POUPE Jeanne

**13 Juillet 1745**

BUCHEY Jacques, (M), originaire de GY(70282), résidant à GY(70282)  
fils de BUCHEY François et de GAUGIE Marguerite  
Tém. RICHARDOT François (M)

**20 Juillet 1745**

DOLE Claude Louis, (M), 18 Ans, originaire d'ARBOIS(39013), résidant à ARBOIS(39013)  
fils de DOLE Claude Louis et de X Louise

**5 Septembre 1745**

MAGNIN Françoise, (F), originaire de SAINT-BARAING(39477), résidant à SAINT-BARAING(39477)  
fille de MAGNIN Pierre et de CHAUDAT Françoise

**8 Septembre 1745**

CHAUSSARD Jacques, (M), originaire de PREIGNEY(70423), résidant à PREIGNEY(70423)  
fils de CHAUSSARD Claude et de CHAUMONT Anne

**13 Septembre 1745**

GLORIOT Claudine, (F), originaire de PONTARLIER(25462), résidant à PONTARLIER(25462)  
fille de GLORIOT François et de GIRARD Anne Claudine

**30 Septembre 1745**

MARECHAL Juste, (M), originaire de CRAMANS(39176), résidant à CRAMANS(39176)  
fils de MARECHAL Jean et de PIERRE Anatoile  
Tém. GUICHARD Claude Philibert (M), résidant à CHATEAU CHALON(39114)  
CHAROT Dominique (M), résidant à CHATILLON LE DUC(25133)

**12 Octobre 1745**

TEURET Etienne, (M), originaire de TAVAU(39526), résidant à TAVAU(39526)  
fils de TEURET Claude et de PISTOLET Toinette

**15 Octobre 1745**

VUILLOT Marie Pierrette, (F), originaire de NOZEROY(39391), résidant à NOZEROY(39391)  
fille de VUILLOT Nicolas et de CRETENET Jeanne Pierrette

**25 Octobre 1745**

BREMONT Catherine, (F), originaire de RAHON(39448), résidant à RAHON(39448)  
fille de BREMONT Gratien et de GIRARD Marguerite  
Tém. PROQUENAIRE André (M)

**27 Octobre 1745**

CLER Toinette, (F), Veuve, originaire de MANTRY(39310), résidant à MANTRY(39310)  
fille de CLER Jean Claude et de ROZAN Toinette  
Ex.Conjoint : DUCLOT Pierre  
Tém. MASSON Barbier (M)

**22 Novembre 1745**

VUAIBLE Tource, (M), originaire de SOULTZ(68315), résidant à SOULTZ(68315)  
fils de VUAIBLE Jean et de ANGLE Barbe

**5 Décembre 1745**

COUHAN Henri, (M), originaire d'ITALIE(99127)  
Observations : + "pauvre garçon, se disant de ST MAURICE en ITALIE".

**5 Décembre 1745**

GIL André, (M), originaire de MOISSEY(39335), résidant à MOISSEY(39335)  
fils de GIL Philibert et de RICHARDOT Charlotte  
Tém. HENAU Jean François (M)

**8 Décembre 1745**

DOROTTE Henri, (M), originaire de SAINT-CYR(71402), résidant à SAINT-CYR(71402), militaire  
fils de DOROTHÉ(?) Pierre et de PETIT Julienne  
Observations : + soldat au Régiment de BOURGOGNE.

**13 Décembre 1745**

X Anne, (F), Veuve, originaire de CHAMPVANS(39101), résidant à CHAMPVANS(39101)  
Ex.Conjoint : MOUNEROT X  
Observations : + Que l'on dit être une SAINTURIE.

**2 Janvier 1746**

FOURNIER Claude, (M), originaire de MONT-SOUS-VAUDREY(39365), résidant à MONT-SOUS-VAUDREY(39365), domestique  
Observations : + domestique du sieur QUEREZ.

**15 Janvier 1746**

DESERT Anne Louise, (F), originaire de QUINGEY(25475), résidant à QUINGEY(25475)  
fille de DESERT Louis

**18 Janvier 1746**

CHAUDAT Claude, (M), originaire de PIERRE-DE-BRESSE(25475), résidant à PIERRE-DE-BRESSE(71351), militaire  
fils de CHAUDAT Emilan et de DE L'ARCHE Catherine  
Observations : + soldat au Régiment de BOURGOGNE, Cie de la FAYE



**27 Janvier 1746**

PATE Laurent, (M), originaire de SAINT-RIEY (MARCHE)(23)  
fils de PATE Jean et de NAUDON Catherine  
Tém. BERNOLLE Antoine (M)  
DELARQUE Pierre François (M)

**30 Janvier 1746**

SAINT François, (M), militaire  
Observations : + cavalier au Régiment de BARBANSSON, Cie de la Lieutenance Colonelle.

**3 Février 1746**

LA VERDURE X, (M), originaire de BRAILLY-CORNEHOTTE(80133), résidant à SOUVANS(39520), militaire  
Tém. BOL Claude Etienne (M), résidant à BOUCLANS(25078)  
Observations : + cavalier au Régiment de BARBANCON, Cie de la Lieutenance Colonelle.

**7 Février 1746**

DUC Claude, (M), originaire de DOLE(39198)  
fils de DUC François et de GROSCLAIR Sébastienne

**13 Février 1746**

VINCENT Denise, (F), Veuve, originaire de POLIGNY(39434)  
Ex.Conjoint : +DURET Laurent  
Tém. BELIN Denis (M)

**16 Février 1746**

PERNET Charles, (M), originaire de JEANNET (LORRAINE), résidant à LOYE(LA)(39305)  
fils de PERNET X et de ROBERT Nicole  
Tém. LIMACET Claude Louis (M)

**19 Février 1746**

ROCH Jeanne, (F), Mariée, originaire de LONS-LE-SAUNIER(39300), résidant à LONS-LE-SAUNIER(39300)  
fille de ROCH Claude et de ROCH Toinette  
Conjoint : ROCH Joseph, résidant à LONS-LE-SAUNIER(39300), vigneron  
Tém. DESLOGE Pierre François (M)

**28 Février 1746**

FEUILLOT Simon, (M), originaire de LUCIENE(proche de PARIS), militaire  
fils de FEUILLOT Jean et de LA COUTURE Françoise  
Tém. NOURICE Jacques (M)  
CROCHARDIER François (M)  
Observations : + soldat au Régiment de BOURGOGNE.

**8 Mars 1746**

COMBRIEUX Jeanne, (F), Mariée, originaire de CHALON-SUR-SAONE(71076), résidant à CHALON-SUR-SAONE(71076)  
fille de COMBRIEUX Esprit et de POTERAY Toinette  
Conjoint : CHAGNARD Bonaventure  
Tém. BENOUF Pierre François (M)

**23 Mars 1746**

BONIN Denise, (F), Veuve, originaire de CHAMPVANS(39101), résidant à CHAMPVANS(39101)  
fille de BONIN Etienne et de MAYET Claudine  
Ex.Conjoint : +BUSSY Nicolas

**23 Mars 1746**

NICOLE X, (M), 23 Ans, originaire de VERMANTON(89441), militaire  
fils de NICOLE Joseph et de BETERARD Françoise  
Tém. BRUN Jean Jacques (M)  
Observations : + Nicole dit "Bellegarde", soldat au Régiment de BOURGOGNE, Cie de Mr. de ROUGEMONT.

**30 Mars 1746**

BUFFARD Ignace, (M), originaire de DOLE(39198), au lieu-dit Azans, résidant à DOLE(39198)  
fils de BUFFARD Augustin et de JOUHAN Bonaventure  
Tém. BOURBOIN André (M)  
CORDONNIER Dupuis (M)

**1 Avril 1746**

BOUSSON Constance, (M)  
fils de BOUSSON Jean  
Tém. FARLIN X (M), prêtre  
BOILLEAU X (M), prêtre

**12 Avril 1746**

PETUA Jean Claude, (M), 26 Ans, originaire de VOITEUR(39582), résidant à VOITEUR(39582)  
fils de PETUA Jean Claude et de JEUNET Catherine

**24 Avril 1746**

HANRY François, (M), 25 Ans, originaire de MARCILLY-PLESNOY(52311), au lieu-dit Plesnoy, militaire  
fils de HANRY François et de REGNY Marguerite  
Observations : + soldat au Régiment de BOURGOGNE, Cie de St ROMAN.

**9 Mai 1746**

MICHAUX Jeanne Baptiste, (F), originaire de BELMONT(39048), résidant à BELMONT(39048)  
fille de MICHAUX François et de PACQUETET Marguerite  
Tém. GRAN Louttain (M), résidant à CHAMPVANS(39101)

**10 Mai 1746**

PACQUOTTE Anne Claude, (F), Mariée, originaire de PESMES(70408), résidant à PESMES(70408)  
fille de PACQUOTTE Dominique et de BOLU Jeanne  
Conjoint : GROS Jean Claude  
Tém. CATTET Claude François (M)

**12 Mai 1746**

BEAUGRAT Antoine, (M), originaire de PARIS(75056), militaire  
Observations : + soldat au régiment de BOURGOGNE, Cie de MONTOUILLÉE.

**15 Mai 1746**

CHEVALIER Anatoile, (M), 70 Ans, originaire de SENANS?  
fils de +CHEVALIER Sébastien et de SARON Jeanne  
Tém. BANOUSSE Pierre François (M), cleric tonsuré

**27 Mai 1746**

CHAPOULIS Jean, (M), originaire de MARCILLAT(23), résidant à ROCHEFORT-SUR-NENON(39462)  
fils de CHAPOULIS Jean et de BROUSSE Marie Jeanne  
Tém. ROYET Jean Baptiste (M)

**28 Mai 1746**

GEY Anne, (F), Mariée, originaire de MENOTEY(39323), résidant à MENOTEY(39323)  
fille de GEY Pierre et de X Anne  
Conjoint : VINCENT Etienne

**5 Juin 1746**

GILLON Jean Baptiste, (M), originaire de BERSAILLIN(39049), résidant à BERSAILLIN(39049)  
fils de GILLON Ignace et de JOLY Grégoire  
Tém. ROUCHET Jacques (M)

**7 Juin 1746**

FOUREAU Nicolas, (M), originaire de PARIS(75056), militaire  
Tém. SERUANT Jean Baptiste (M)  
Observations : + soldat au Régiment de BOURGOGNE, Cie de ROMROY.

**14 Juin 1746**

ROUSSAU François, (M), originaire de SAMPANS(39501), résidant à SAMPANS(39501)  
fils de ROUSSAU Philippe et de TANIÉRIE Adrienne  
Tém. RAVY Joseph (M)

**24 Juin 1746**

MATHIEU Jean, (M), originaire de GRICOURT(02355), au lieu-dit Frenoy le Petit, militaire  
Tém. BAFERNO Mathieu (M)  
Observations : + dit "Picard", soldat au Régiment de BOURGOGNE, Cie de CHASSENET.

**28 Juin 1746**

LIGIER Guillaume, (M), originaire de DOLE(39198)  
fils de LIGIER Jean, résidant à DOLE(39198) et de GUADRIOT Jeanne

**3 Juillet 1746**

CHIURY Thomas, (M), 40 Ans, originaire de POUILLY(?)  
fils de CHIURY Jean et de GERDROT Jeanne

**3 Juillet 1746**

GRANDJEAN Jean Baptiste, (M), 70 Ans, originaire de LOYE(LA)(39305), résidant à LOYE(LA)(39305)  
fils de GRANDJEAN Jacques et de GUARDIEN Jeanne Claude  
Tém. VERMOT Claude Antoine (M)

**3 Juillet 1746**

JOLY Claude, (M), originaire de DOLE(39198), résidant à DOLE(39198)  
fils de JOLY Claude, résidant à DOLE(39198) et de SACHARNEAU Claudine  
Tém. VUMAN Jacques (M), résidant à CHAMPVANS(39101)

**8 Juillet 1746**

LITTE Louis, (M), 40 Ans, originaire de PARIS(75056), militaire  
Observations : + dit "St Paul", soldat au Régiment de BOURGOGNE, Cie de la FAYE.

**11 Juillet 1746**

VERMOT Jean Nicolas, (M), 11 Ans, originaire de PONTARLIER(25462), résidant à PONTARLIER(25462)  
fils de VERMOT Jean Claude et de MICHAUX Jeanne Thérèse

**12 Juillet 1746**

DUMOULA Jeanne, (F), 44 Ans, originaire de DOLE(39198), au lieu-dit Azans, résidant à DOLE(39198)  
fille de DUMOULA Jean, résidant à AZANS(39198A1) et de X Jeanne  
Tém. VERMOT Claude Antoine (M)

**21 Juillet 1746**

BARIL Pierre, (M), originaire d'AULNAY(86013), militaire  
Observations : + dit "La Flamme", soldat au Régiment de la Colonelle Générale Dragon, Cie de CRAMAN.

**21 Juillet 1746**

PINGAU Anne, (F), 30 Ans, originaire d'AUTHUME(39030)  
fille de PINGAU Michel, résidant à AUTHUME(39030) et de VALOT Barbe

**23 Juillet 1746**

PALU Nicolas, (M), originaire de DOLE(39198), résidant à DOLE(39198), militaire  
fils de PALU Denis et de PICARD Anne  
Observations : + soldat au Régiment de MONACO, Cie de TOISAT.

**5 Août 1746**

COUSIN Françoise, (F), 25 Ans, originaire de DOLE(39198), résidant à DOLE(39198)  
fille de COUSIN Jacques, résidant à DOLE(39198) et de SOMMELIER Françoise

**8 Août 1746**

GAUTHIER Pierre, (M), 20 Ans, originaire de LOYE(LA)(39305), résidant à LOYE(LA)(39305)  
fils de GAUTHIER Pierre, résidant à LOYE(LA)(39305) et de VINNOT Denise  
Tém. LAINNIER Claude Etienne (M)

**15 Août 1746**

VAIVRE Claudine, (F), 60 Ans, originaire de BERSAILLIN(39049), résidant à BERSAILLIN(39049)  
fille de VAIVRE Pierre et de PANOUILLOT Adrienne

**21 Août 1746**

GUADRIOT Jeanne, (F), 80 Ans, Veuve, originaire de DOLE(39198), résidant à DOLE(39198)  
fille de GUADRIOT Jacques et de SORNA Désirée  
Ex.Conjoint : +MUSSY Nicolas

**26 Août 1746**

BARBIER Pierrette, (F), 37 Ans, originaire de BAUME-LES-MESSIEURS(39041), résidant à BAUME-LES-MESSIEURS(39041)  
fille de BARBIER Jean, résidant à BAUME-LES-MESSIEURS(39041) et de FAUCONET Thérèse

**5 Septembre 1746**

MALFROID Ferréol, (M), 22 Ans, originaire de FAY-EN-MONTAGNE(39222)  
fils de MALFROID Guillaume et de MATHIEU Claudine

**6 Septembre 1746**

LABROT Jean, (M), 24 Ans, originaire d'ALAVAISSON (QUERCY), résidant à ALAVAISSON (QUERCY)  
fils de LABROT Antoine et de ROSSIGNOL Catherine

**15 Septembre 1746**

MIGNOT Jean Baptiste, (M), 66 Ans, originaire de DOLE(39198), résidant à DOLE(39198)  
fils de MIGNOT Hugues et de BOURGEOIS Claudine  
Tém. BOUQUINOT Claude (M)

**26 Septembre 1746**

PARIZOT Joseph, (M), 32 Ans, originaire de GIGNEY(88200), au lieu-dit Masseley, résidant à DOLE(39198)  
chanteur à gages  
Observations : + chanteur à gages dans l'église de DOLE, inhumé dans l'église.

**7 Octobre 1746**

RIVIERE Denis, (M), originaire de LOYE(LA)(39305), résidant à LOYE(LA)(39305)  
fils de RIVIERE Léonard et de BERTHON Françoise

**10 Octobre 1746**

QUIAFAIT Marguerite, (F), 70 Ans, Mariée, originaire de DOLE(39198), résidant à DOLE(39198)  
fille de QUIAFAIT Humbert, résidant à DOLE(39198) et de PICARD Anne Marie  
Conjoint : BARBIER Claude François

**14 Octobre 1746**

CUSSEY Jeanne, (F), 65 Ans, Veuve, originaire de LIESLE(25336), résidant à LIESLE(25336)  
fille de CUSSEY Quentin et de ETHEVENON Anatoile  
Ex.Conjoint : +GAGAN Joseph

**15 Octobre 1746**

GRAS Denise, (F), 22 Ans, originaire de SAINT-AUBIN(39476), résidant à SAINT-AUBIN(39476)  
fille de GRAS François et de COCUSSE Anne  
Tém. X Pierre (M), résidant à ST AUBIN(39476), ermite

**19 Octobre 1746**

GRANDPERRIN Jean, (M), 50 Ans, originaire de MOLAIN(39336), résidant à MOLAIN(39336)  
fils de GRANDPERRIN Hugues et de GRANDPERRIN Denise  
Tém. GOBOIS Jean (M)

**31 Octobre 1746**

JACQUIN François Antoine, (M), 50 Ans, originaire d'ARMIX(01019), résidant à ARMIX(01019)  
fils de +JACQUIN Claude et de +FLAVIE Antoinette

**3 Novembre 1746**

MALE Barbe, (F), Veuve, originaire d'ABBANS-DESSUS(25002), résidant à ABBANS-DESSUS(25002)  
fille de MALE Jean Claude et de GIGNAUT Jeanne Claude  
Ex.Conjoint : JACQUIN Joseph

**5 Novembre 1746**

CLEMENT Jacques, (M), originaire de MENOTEY(39323), résidant à MENOTEY(39323)  
fils de CLEMENT Nicolas, résidant à MENOTEY(39323) et de FOURNIER Anne

**5 Novembre 1746**

GUYOT Jeanne Françoise, (F), Mariée, originaire de DOLE(39198), résidant à DOLE(39198)  
fille de GUYOT Antoine et de MACHURE Anne  
Conjoint : NOBY Etienne  
Tém. ROUILLER Guillaume (M), (S)

**5 Novembre 1746**

VUILLEMOT Françoise, (F), 18 Ans  
fille de VUILLEMOT Bonaventure, procureur et de LIMACET Charlotte

**9 Novembre 1746**

BOISSON Pierre, (M), originaire d'AUTHUME(39030), résidant à AUTHUME(39030)  
fils de BOISSON Claude, résidant à AUTHUME(39030) et de PRUDON Jacqueline  
Tém. VUILLEMOT X (M), chirurgien

**9 Novembre 1746**

FATTON Jacques, (M), originaire d'AUPIER?, résidant à AUPIER?  
fils de FATTON Humbert et de BERGERE Marie

**11 Novembre 1746**

NICOLIN Françoise, (F), 50 Ans, originaire de VILLAR-BUSSAN?  
fille de NICOLIN X et de BRUXELLE Marguerite  
Observations : + résidence : VILLAR BUSSAN (?).

**16 Novembre 1746**

DUMETZ Jeanne, (F), Veuve, originaire de DOLE(39198), résidant à DOLE(39198)  
fille de DUMETZ Jacques et de PARRIAUX Françoise  
Ex.Conjoint : +COUSIN Pierre  
Tém. ROY Guillaume (M)

**23 Novembre 1746**

HUILLIER Jacques, (M), originaire de SELLIERES(39508), résidant à SELLIERES(39508)  
fils de HUILLIER Pierre et de DE LA COUR Philiberte  
Tém. CHASSEUR Charles (M)

**27 Novembre 1746**

CEINTURIE Pierre, (M), originaire de DESCHAUX(LE)(39193), résidant à DESCHAUX(LE)(39193), militaire  
Tém. CHANVRE (M), maître chirurgien  
Observations : + dit "La Ramey", soldat au Régiment de CHAMPAGNE, Cie de Mr. de CHAMPDIVERS.

**1 Décembre 1746**

PECCAU Claude Antoine, (M), 50 Ans, originaire de BREVANS(39078), résidant à BREVANS(39078)  
fils de PECCAU Claude et de X Anne Louise  
Tém. ROUHIER Jean Claude (M)  
VOUETTE Claude (M)

**4 Décembre 1746**

GENET Thérèse, (F), Mariée, originaire de DOLE(39198), résidant à DOLE(39198)  
fille de GENET Jean et de PROST Marguerite  
Conjoint : PINARD Jacques

**4 Décembre 1746**

LE VIEUX Jeanne Claude, (F), 12 Ans, originaire de CHOISEY(39150), résidant à CHOISEY(39150)

**6 Décembre 1746**

GROJEAN Claudine, (F), Mariée, originaire de VAUDREY(39546), résidant à VAUDREY(39546)  
fille de GROJEAN Claude et de PERRIN Huguette  
Conjoint : COURTION Jean Joseph  
Tém. PONCET Jean Baptiste (M)

**9 Décembre 1746**

MIEL Anne, (F), Mariée, originaire de MONTSEUGNY(70101M1), résidant à MONTSEUGNY(70101M1)  
fille de MIEL Nicolas et de GAULE Anne  
Conjoint : FELIX Nicolas, résidant à MONTSEUGNY(70101M1)

**12 Décembre 1746**

SIQUELET Claire, (F), 50 Ans, originaire de POLIGNY(39434)  
fille de SIQUELET François et de PONSSARD Marie

**16 Décembre 1746**

GUYON Claudine, (F), Veuve, originaire de LIESLE(25336), résidant à LIESLE(25336)  
fille de GUYON François et de PULTIER Sébastienne  
Ex-Conjoint : +BOURGEOIS Charles, résidant à LIESLE(25336)  
Tém. ROUSSELOT Joseph (M)

**19 Décembre 1746**

RENAUD Pierre, (M), 22 Ans, originaire de CLAIRVAUX-LES-LACS(39154), résidant à CLAIRVAUX-LES-LACS(39154)  
cordonnier  
fils de RENAUD Alexis et de MANDRIGAND Claudine

**25 Décembre 1746**

NICOLIQUE Julien, (M), originaire de PLEUMELEUC(35227), résidant à PLEUMELEUC(35227), militaire  
Observations : + dit "la Rivière", soldat au Régiment de BIGORRE, Cie CHAMBALLAND.

**29 Décembre 1746**

GAUDERON Catherine, (F), 32 Ans, Mariée, originaire de DOLE(39198), résidant à DOLE(39198)  
fille de GAUDERON Philibert et de DESIEUX Claudine  
Conjoint : ETHEVENON Louis, résidant à DOLE(39198)

**29 Janvier 1747**

LACROIX Jeanne Françoise, (F), 25 Ans, originaire de DOLE(39198), résidant à DOLE(39198)  
fille de LACROIX Jean et de BONAVENTURE Huguette  
Tém. TOURET François (M)

**8 Février 1747**

SAUÇOIS Charlotte, (F), 37 Ans, originaire de DOLE(39198)  
fille de SAUÇOIS Claude et de NAUDIN Françoise

**9 Février 1747**

BAILLY Françoise, (F), Veuve, originaire de DOLE(39198), au lieu-dit La Bedugue  
fille de BAILLY Claude et de RAGE Philiberte  
Ex-Conjoint : +FOURQUET X  
Tém. BRETTON François (M)

**11 Février 1747**

GRIVEST Etienne, (M), originaire de BILLEY(21074), résidant à BILLEY(21074), militaire  
Observations : + soldat au Régiment de Royal Artillerie, Cie de BRIENDE.

**17 Février 1747**

BASSAN Anne Françoise, (F), 56 Ans, Veuve, originaire de MONTBARREY(39350), résidant à MONTBARREY(39350)  
fille de BASSAN Claude François et de CUSSEY Bénigne  
Ex.Conjoint : +FAUDOT Denis, résidant à MONTBARREY(39350)

**18 Février 1747**

BEAU Antoine, (M), 36 Ans, originaire de DOLE(39198), résidant à DOLE(39198)  
fils de BEAU Hypolitte et de HENRY Alexise

**19 Février 1747**

GAUDARD Jean, (M), 50 Ans, originaire de LUXEUIL-LES-BAINS(70311), résidant à LUXEUIL-LES-BAINS(70311)  
fils de GAUDARD Joachim et de LACHASSEY Pierrette  
Tém. SIROTTE Mathieu (M)  
CHOQUÉ Louis (M)

**19 Février 1747**

VINCENT Etienne, (M), originaire de SAINT-LOTHAIN(39489), résidant à SAINT-LOTHAIN(39489)  
fils de VINCENT Claude et de X Claudine

**20 Février 1747**

BONNIN Jean, (M), 34 Ans, originaire de DOLE(39198), résidant à DOLE(39198)  
fils de BONNIN Claude et de VULNOT Jeanne

**25 Février 1747**

GAUTTERON Jacques, (M), originaire d'ANNOIRE(39011), au lieu-dit Grandnoir, résidant à DOLE(39198), militaire  
Observations : + dit "Grandnoir", soldat au Régiment de la Milice de DOLE, Cie de BOUGAUD.

**25 Février 1747**

TOULLEY Marguerite, (F), 70 Ans, Veuve, originaire de FRAISANS(39235), résidant à FRAISANS(39235)  
fille de TOUILLEY Jean et de NIETTE Marie  
Ex.Conjoint : +JACQUIN Antoine, résidant à FRAISANS(39235)

**28 Février 1747**

SELIER Pierre, (M), originaire de ST MERVIEUX (NORMANDIE), militaire  
Observations : + dit "Sans Souci", soldat au régiment de BEAUJOLAIS, Cie COLONELLE.

**6 Mars 1747**

BUNOUFFE Catherine, (F), 17 Ans  
fille de BUNOUFFE X, procureur et de PIAGET Annette  
Observations : + est décédée en sa maison.

**7 Mars 1747**

BOUVIER Denise, (F), Mariée  
fille de BOUVIER Charles et de AUBERTIN Claudine  
Conjoint : TAILLANDIER Nicolas  
Observations :

**7 Mars 1747**

DESCHAMP Jeanne, (F), 40 Ans  
fille de DESCHAMP Claude et de DAUBIGNEY Anne

**11 Mars 1747**

LIDAINÉ Jean François, (M), originaire de FALLETANS(39220), résidant à FALLETANS(39220)  
fils de LIDAINÉ Louis et de JEANNIN Claudine

**18 Mars 1747**

PYOT François, (M), 45 Ans  
fils de PYOT Humbert et de CHEVILLARD Toinette  
Tém. BY Jean Baptiste (M)  
Observations : + résidence : CHATEAU(?).

**22 Mars 1747**

BOUVIER Marie, (F), 60 Ans, originaire de DOLE(39198), au lieu-dit Poiset, résidant à DOLE(39198)  
fille de +BOUVIER Antoine, résidant à DOLE(39198) et de +DESLOGES Guillaume

**22 Mars 1747**

NORMAND Jeanne, (F), 64 Ans, Mariée, originaire de FALLETANS(39220), résidant à FALLETANS(39220)  
fille de NORMAND Jean et de DESCHAMP Marie  
Conjoint : GUYON François, résidant à FALLETANS(39220)

**27 Mars 1747**

BOUTEILLEY Guillaume, (M), originaire de LISIEUX(14366)  
Observations : + dit "Chevalier".

**27 Mars 1747**

DUSAUCUT Jean François, (M), originaire de LAUSANNE(99140)  
fils de DUSAUCUT Pierre François, résidant à LAUSANNE (SUISSE) et de DESBAUVAY Jeanne Françoise

**30 Mars 1747**

LITTON Charles, (M), originaire de DIGNY(28130)  
fils de LITTON Edmé et de MERGY Jeanne Claude

**3 Avril 1747**

GRAPPE Pierre, (M), 75 Ans, originaire de LOYE(LA)(39305), au lieu-dit Grande Loye, résidant à LOYE(LA)(39305)

**6 Avril 1747**

MELOT Charlotte, (F), 82 Ans, originaire d'ORCHAMPS(39396), résidant à ORCHAMPS(39396)  
fille de MELOT Antoine

**15 Avril 1747**

FAIVRE Anne, (F), originaire de VAUDREY(39546), résidant à VAUDREY(39546)  
fille de FAIVRE Vincent et de BARRAU Pierrette

**23 Avril 1747**

BOURGEOIS François, (M), 7 Ans  
fils de BOURGEOIS Jean Baptiste et de DEMIEL Laurence

**25 Avril 1747**

LAMBERT Jean Baptiste, (M), 48 Ans, originaire de DOLE(39198), résidant à DOLE(39198)  
fils de LAMBERT Claude François et de GRISSON Claudine

**27 Avril 1747**

COLLIN Madeleine, (F), 22 Ans, originaire de PIERRE-DE-BRESSE(71351), résidant à PIERRE-DE-BRESSE(71351)  
fille de COLLIN Pierre et de LAHAYE Claudine

**28 Avril 1747**

BOUVIER Marie, (F), 55 Ans, Veuve, originaire de RUFFEY-SUR-SEILLE(39471), résidant à RUFFEY-SUR-SEILLE(39471)  
fille de BOUVIER X  
Ex.Conjoint : +CHIFFLOT Jean François, résidant à RUFFEY-SUR-SEILLE(39471)  
Tém. GURIAUX Pierre (M)

**1 Mai 1747**

BRESSAU X, (M), 50 Ans, originaire de MERÇON?, résidant à MERÇON?  
fils de BRESSAU Georges et de LAURENT Guillemette  
Observations : Date du décès non indiquée.

**3 Mai 1747**

RAVAU Claudine, (F), 80 Ans, Mariée, originaire de LUXEUIL-LES-BAINS(70311), résidant à LUXEUIL-LES-BAINS(70311)  
fille de RAVAU Jacques et de X Claudine  
Conjoint : JACQUIN Benoit, résidant à LUXEUIL-LES-BAINS(70311)

**11 Mai 1747**

RAVOTTE Françoise, (F), 50 Ans, originaire de FALLETANS(39220), résidant à FALLETANS(39220)  
fille de RAVOTTE Pierre et de CHANNETTE Toinette

**16 Mai 1747**

CARRET Claude, (M), 35 Ans, originaire de JOUHE(39270), résidant à JOUHE(39270), vigneron  
fils de CARRET Joseph

**19 Mai 1747**

COSTE Pierre, (M), originaire de SAINT-FLOUR(63343), militaire  
Observations : + cavalier au régiment VINTIMILLE, Cie d'EPINCHAC.

**25 Mai 1747**

GUILLEMENOT Jeanne, (F), originaire de DOLE(39198), résidant à DOLE(39198)  
fille de GUILLEMENOT Emiland et de TUITOT Marguerite  
Tém. DUCHAINE Etienne (M)

**7 Juin 1747**

DORREU Anne, (F), 43 Ans, Veuve, originaire de DOLE(39198), résidant à DOLE(39198)  
fille de TENNALIER Jeanne  
Ex.Conjoint : +GAUTHIER Philibert

**13 Juin 1747**

BUON Claudine, (F), 56 Ans, Veuve  
fille de BUON Nicolas et de BOBY Gabrielle  
Ex.Conjoint : +POUTIER Joseph

**14 Juin 1747**

PELLETIER Pierre, (M), 60 Ans, originaire d'AUDELANGE(39024), résidant à AUDELANGE(39024)  
fils de PELLETIER Jean et de PATTEY Anne

**17 Juin 1747**

DUCHAINE Etienne, (M), originaire de YVOIRE(74315), résidant à YVOIRE(74315)  
fils de DUCHAINE Pierre et de FAIRE Bénigne  
Tém. MAITRE Antoine (M), prêtre, (S)

**28 Juin 1747**

COURTOIS Pierre, (M), 40 Ans, originaire de CHAMPVANS(39101), résidant à CHAMPVANS(39101)  
fils de COURTOIS Adrien et de JULIEN Bernarde

**29 Juillet 1747**

BARBERE Claude, (M), 36 Ans, originaire de SCEY-SUR-SAONE(70482), militaire  
Tém. JOANNET Antoine (M)  
Observations : + dit "St Martin", grenadier au Régiment de CHAMPAGNE, Cie de BRYE.

**15 Août 1747**

BRULLON Marguerite, (F), 32 Ans, originaire de ROSET-SUR-NANCE(39466)  
fille de BRULLON Jean, résidant à VITREY-SUR-NANCE(70572) et de FAY Marguerite

**20 Août 1747**

VUILLET Claude Antoine, (M), 75 Ans, originaire de MOIRON(39334), résidant à MOIRON(39334)  
fils de VUILLET Pierre et de VUILLET Claudine

**23 Août 1747**

DURAND Dominique, (M), originaire de BON-SECOURS (LORRAINE), résidant à BESANÇON(25056), militaire  
Tém. MATHIEU Raymond (M)  
Observations : + soldat invalide, Cie le BELIN, Régiment d'Invalides du Fort.CRI...ON, de BESANCON.

**29 Août 1747**

MALTON Philippe, (M), originaire de DOLOMIEU(38148), tissier  
fils de MALTON Pierre et de JEANNON Benoite

**2 Septembre 1747**

MIGNOT Rénober, (M), originaire de SANTANS(39502), résidant à SANTANS(39502)  
fils de MIGNOT Claude et de DESMEUL Claudine

**4 Septembre 1747**

DESFONS Marguerite, (F), 70 Ans, Veuve, originaire de PONT-DU-NAVOY(39437), résidant à PONT-DU-NAVOY(39437)  
Ex.Conjoint : +VINCENT François

**4 Septembre 1747**

POINEAU Gaspard, (M), 60 Ans, originaire de LOYE(LA)(39305), résidant à LOYE(LA)(39305)

**18 Septembre 1747**

CHALEME François, (M), 55 Ans, originaire de CIREY(70154), résidant à CIREY(70154)  
fils de CHALEME Jean et de JANNON Claudine  
Tém. PACCARD Michel (M)

**23 Septembre 1747**

FROMOND Jeanne, (F), 60 Ans, Veuve, originaire de POLIGNY(39434), résidant à POLIGNY(39434)  
fille de FROMOND Jean  
Ex.Conjoint : +FROMOND Etienne  
Tém. MENETRIER Jean (M), prêtre



**24 Septembre 1747**

BEAU Jean Baptiste, (M), 12 Ans, originaire de SAINT-CLAUDE(39478), résidant à SAINT-CLAUDE(39478)  
fils de BEAU Jean, résidant à ST CLAUDE(39478) et de GUILLON Jeanne Baptiste

**24 Septembre 1747**

MELLOT Jean Baptiste, (M), 30 Ans, originaire de MAUFFANS(39310M1), militaire  
Observations : + dit la "Grenade", soldat de la milice de la Généralité de JOUX, Cie du Duc de LARDERET.

**30 Septembre 1747**

BOURGEOIS Claude Antoine, (M), 12 Ans, originaire de DOLE(39198), résidant à DOLE(39198)  
fils de BOURGEOIS Pierre, résidant à DOLE(39198) et de MARMET Claude Antoine

**2 Octobre 1747**

BARSHOT Antoine, (M), 60 Ans, originaire de MOLAMBOZ(39337), résidant à MOLAMBOZ(39337)  
fils de BARSHOT Jean, résidant à MOLAMBOZ(39337) et de PULTIER Catherine  
Tém. TOUBAIN André (M)

**6 Octobre 1747**

CREVOIZIER Jean Claude, (F), 60 Ans, Veuve, originaire de MOTTE?, résidant à MOTTE?  
fille de CREVOIZIER Claude et de BONNEFOIS Pierrette  
Ex.Conjoint : +GRANDUCAUX X  
Tém. DERIEZ Charles Nicolas (M), prêtre

**16 Octobre 1747**

LUCAS Jean Claude, (M), 14 Ans, originaire de BERSAILLIN(39049), résidant à BERSAILLIN(39049)  
fils de LUCAS Jean Baptiste, résidant à BERSAILLIN(39049) et de MARLIN Denise

**22 Octobre 1747**

ANDELOT Anne, (F), 58 Ans, Mariée, originaire de GERMINVILLIERS(52217)  
Conjoint : FROIDEVAUX François  
Tém. CHIFFLOT Joseph (M)

**28 Octobre 1747**

PYONNÉ Elisabeth, (F), 70 Ans, originaire de LANGRES(52269), résidant à LANGRES(52269)  
fille de PYONNÉ Jean, résidant à LANGRES(52269) et de ROYER Pierrette

**3 Novembre 1747**

BOURDON Marie, (F), 70 Ans, Veuve, originaire de DOLE(39198), résidant à DOLE(39198)  
fille de BOURDON Louis  
Ex.Conjoint : +MARION François  
Tém. VERNY Pierre (M)

**6 Novembre 1747**

DURAFFORD Charles, (M), originaire de GEX(01173), militaire  
fils de DURAFFORD Jacques  
Observations : + Soldat du Régiment de FLEURY.

**7 Novembre 1747**

NORMAND François, (M), 50 Ans, originaire de BAVERANS(39042), résidant à BAVERANS(39042)  
fils de NORMAND Jacques, résidant à BAVERANS(39042) et de POUTHIER Françoise  
Tém. ROBLET Jean (M)

**16 Novembre 1747**

FAIVRE Pierre, (M), 16 Ans, originaire de SAINT-CLAUDE(39478), au lieu-dit Valfin, résidant à SAINT-CLAUDE(39478)  
fils de FAIVRE Jean, résidant à SAINT-CLAUDE(39478) et de GALLY Pierrette

**21 Novembre 1747**

VIETTE Pierre, (M), 45 Ans, originaire de CHENEVREY(70150), résidant à CHENEVREY(70150)  
fils de VIETTE Jean, résidant à CHENEVREY(70150) et de BIGNORET Jeanne Baptiste

**23 Novembre 1747**

JOURDAIN Jean Baptiste, (M), 30 Ans, originaire de CADEMENE(25106), résidant à CADEMENE(25106), invalide

**24 Novembre 1747**

CHAPUIS Jeanne, (F), 70 Ans, Veuve, originaire de POLIGNY(39434), résidant à POLIGNY(39434)  
fille de CHAPUIS Pierre et de DUCHAINE Louise  
Ex.Conjoint : +ARMARD Jean

**25 Novembre 1747**

CARRER Jean Claude, (M), originaire de LOYE(LA)(39305), résidant à LOYE(LA)(39305)  
fils de CARRER Pierre et de CIRGIE Louise

**26 Novembre 1747**

MELOT François, (M), originaire d'AUDELANGE(39024), résidant à AUDELANGE(39024)  
fils de MELOT Jacques et de SIGONLET Marguerite

**27 Novembre 1747**

DORRET Georges, (M), originaire de POLIGNY(39434), résidant à POLIGNY(39434)

**27 Novembre 1747**

PERRIN Jacquette, (F), Veuve, originaire de DOLE(39198), au lieu-dit Les Tuileries, résidant à DOLE(39198)  
Ex.Conjoint : +FAIVRE Claude

**29 Novembre 1747**

BILLET Michel, (M), 30 Ans, originaire de BERSAILLIN(39049), au lieu-dit Le Viseney, résidant à BERSAILLIN(39049)  
farinier  
fils de BILLET Antoine et de LUCA Denise  
Observations : + farinier au moulin de CHAUSSIN.

**3 Décembre 1747**

BILLON Entorme, (M), originaire de THEZILLIEU(01417), au lieu-dit Blezine, résidant à THEZILLIEU(01417)  
fils de BILLON François et de PRERROT Marie

**4 Décembre 1747**

BARBIER Françoise, (F), 30 Ans, originaire de LOYE(LA)(39305), résidant à LOYE(LA)(39305)  
fille de BARBIER Prudent et de DUBRET Jeanne

**4 Décembre 1747**

PONCET Adrien, (M), 30 Ans, originaire de MARNAY(70334), résidant à MARNAY(70334)  
fils de PONCET Jacques, résidant à MARNAY(70334) et de MUGUET Marguerite

**10 Décembre 1747**

RICHARD Jean Pierre, (M), originaire d'AUTUN(71014), résidant à AUTUN(71014), militaire  
Observations : + dragon au Régiment de LANGUEDOC, Cie de la Lieutenance COLONELLE.

**11 Décembre 1747**

VUILLEMIN Jeanne Clau, (F), 70 Ans, originaire de ROCHEFORT-SUR-NENON(39462), au lieu-dit Gros Buisson  
résidant à ROCHEFORT-SUR-NENON(39462)  
fille de VUILLEMIN Claude, résidant à ROCHEFORT-SUR-NENON(39462) et de ANTOINE X

**16 Décembre 1747**

SUZON Pierre, (M), 18 Ans, originaire d'AUDELANGE(39024), résidant à AUDELANGE(39024), militaire  
Observations : + soldat au Régiment de SEGUR, Cie de Mr. MASSON.

**20 Décembre 1747**

MARCOU Jeanne Monique, (F), 36 Ans, originaire de GRANGE(LA)(25290), résidant à GRANGE(LA)(25290)  
fille de RICHARD Marguerite

**30 Décembre 1747**

CHINTRE Jean, (M), 80 Ans, originaire de SAINT-CLEMENT-SUR-GUYE(71400), résidant à SAINT-CLEMENT-SUR-GUYE(71400)  
fils de CHINTRE Mathieu et de BALLEAU Philberte  
Tém. MULTIER X (M), clerc tonsuré

**30 Décembre 1747**

COURTON Jean Joseph, (M), 60 Ans, originaire de SAMOENS(74258), maître maçon  
fils de COURTON François et de GROIEAN Claudine

**30 Décembre 1747**

DUBERTRAND Louis, (M), 55 Ans, originaire de DOLE(39198), résidant à DOLE(39198)  
fils de DUBERTRAND Arnoux, résidant à DOLE(39198) et de GRAVIER Anne

**1 Janvier 1748**

DEVASSE Jean, (M), 20 Ans, originaire de VILLENEUVE-EN-RIVIERE(31585), militaire  
Observations : + dit "le Vasse", dragon au Régiment de LANGUEDOC, Cie de SEVERAC.

**2 Janvier 1748**

BOICHUT Antoine, (M), 60 Ans, originaire de DOLE(39198), maître menuisier  
fils de BOICHUT Claude François et de MAGNIN Marie Françoise

**2 Janvier 1748**

GENEVOIS Jeanne Françoise, (F), 50 Ans, originaire de LOUVATANGE(39302L1), résidant à LOUVATANGE(39302L1)  
fille de GENEVOIS Jean Claude, résidant à LOUVATANGE(39302L1) et de DESMEULINS Jeanne Antoine  
Tém. POISIER Ignace (M)

**2 Janvier 1748**

NAUDIN Pierrette, (F), 32 Ans, originaire de DAMMARTIN(39188D1), résidant à DAMMARTIN(39188D1)  
 fille de NAUDIN Antoine et de ETHIER Françoise

**3 Janvier 1748**

MICHEL François, (M), originaire de RETHEL(08362), au lieu-dit Saint Etienne en Arne, militaire  
 Observations : + dragon au Régiment de LANGUEDOC, Cie de BOYER.

**3 Janvier 1748**

PHILIPON Laurent, (M), originaire de ROCHEFORT-SUR-NENON(39462), résidant à ROCHEFORT-SUR-NENON(39462)  
 fils de PHILIPON Sébastien et de CHEVALET Denise

**4 Janvier 1748**

SAINTLOUIS X, (M), originaire de LONS-LE-SAUNIER(39300), au lieu-dit St Ignace, militaire  
 Observations : + dit "Batteur", soldat au Régiment de FLEURY, Cie de MOINS.

**13 Janvier 1748**

CHECHILLOT Françoise, (F), Mariée, originaire de SERMANGE(39513), résidant à SERMANGE(39513)  
 fille de CHECHILLOT François et de X Guillaume  
 Conjoint : GUILLOT Gabriel, résidant à SERMANGE(39513)

**17 Janvier 1748**

CHAMBON André, (M), originaire de SOUCHE(LA)(07315), militaire  
 Observations : + dragon au Régiment de LANGUEDOC, Cie de SOURE.

**22 Janvier 1748**

GUILLOT Jeanne, (F), Veuve  
 fille de GUILLOT Pierre et de CUINET Jeanne  
 Ex.Conjoint : +ROY Charles

**23 Janvier 1748**

GEORGES Antoine, (M), 17 Ans, originaire d'ORGELET(39397), au lieu-dit Saint Georges, résidant à ORGELET(39397)  
 fils de GEORGES Pierre, résidant à ORGELET(39397) et de X Jeanne

**23 Janvier 1748**

GILLOT Oudette, (F), 18 Ans, originaire de SAINT-SEINE-EN-BACHE(21572), résidant à SAINT-SEINE-EN-BACHE(21572)  
 fille de GILLOT Bénigne, résidant à SAINT-SEINE-EN-BACHE(21572)  
 Tém: VUILLET Augustin (M), originaire de FRONTENAY(39244)  
 PERNNOT Jean (M)

**24 Janvier 1748**

HUBOT Joseph Mathieu, (M), originaire de LILLE(59350), militaire  
 Observations : + natif de "SILEGOIN" en Flandres, Juridiction de LILLE. Dragon au régiment de LANGUEDOC, Cie de CRIGNY.

**26 Janvier 1748**

FAUCONET Jeanne Claude, (F), 55 Ans, originaire de DOLE(39198), résidant à DOLE(39198)  
 fille de FAUCONET Pierre et de BERTHAU Anne Marie

**1 Février 1748**

DURAND Jean, (M), originaire de SAINT-MICHEL(16341), militaire  
 Observations : + dit "St Michel", soldat au Régiment de SEGUR, Cie de ROSALIER.

**4 Février 1748**

DACLIN Jeanne Antoine, (F), 22 Ans, originaire de NOZEROY(39391), résidant à NOZEROY(39391)  
 fille de DACLIN François et de GUYON Jeanne Antoine

**5 Février 1748**

VUILLET Claude François, (M), originaire de BEAUVILLIER(90008)  
 fils de VUILLET Antoine et de CHAUVIN Pierrette

**19 Février 1748**

GOLU Jeanne, (F), Veuve, originaire d'OUR(39400), résidant à OUR(39400)  
 fille de GOLU Jean François et de OUDOT Catherine  
 Ex.Conjoint : +DELORGE Pierre

**20 Février 1748**

PLANET Claudine, (F), originaire de BANS(39037), résidant à BANS(39037)  
 fille de PLANET Thiébaud, résidant à BANS(39037) et de GILLON Denise

**21 Février 1748**

SIRUGUET Claudine, (F), Mariée, originaire d'ORCHAMPS(39396), résidant à ORCHAMPS(39396)  
fille de SIRUGUET Pierre et de DINTRO Jeanne  
Conjoint : +D'ANDRESSOT X

**22 Février 1748**

CAUNE Claudine, (F), originaire de DOLE(39198), résidant à DOLE(39198)  
fille de CAUNE Augustin et de DUTRONC Claudine

**22 Février 1748**

LEPATEY Thérèse, (F), Mariée, originaire de VILLETTE-LES-DOLE(39573), résidant à VILLETTE-LES-DOLE(39573)  
fille de LEPATEY Claude et de MARCELLIN Claudine  
Conjoint : LECULIE Fiacre, résidant à VILLETTE LES DOLE(39573)

**22 Février 1748**

ROUTY Françoise, (F), Veuve, originaire d'AUGERANS(39026), résidant à AUGERANS(39026)  
fille de ROUTY Antoine, résidant à AUGERANS(39026) et de RICHARD Pierrette  
Ex.Conjoint : +GUILLOT Louis

**25 Février 1748**

PAILLET Claude Louis, (M), 28 Ans, originaire de DOLE(39198), résidant à DOLE(39198)  
fils de PAILLET Pierre et de PÉRROT Alix

**29 Février 1748**

CANIE Joseph, (M), originaire de CIREY-LES-MAREILLES(52128), au lieu-dit Hauterond, militaire  
Tém. MICHALET Claude Pierre (M), garçon chirurgien  
MONNOT François (M), garçon chirurgien  
Observations : + dit "Lorrain". Dragon au régiment de LANGUEDOC, Cie de BETHIER.

**3 Mars 1748**

RIGOUNAU Marie, (F), 22 Ans, originaire de SAINT-LAMAIN(39486)  
fille de RIGOUNAU Louis, résidant à SAINT-LAMAIN(39486) et de HYTON Jeanne

**4 Mars 1748**

GRILLET Claude Marie, (F), Veuve, originaire de SAINT-MAURICE(39493M1)  
fille de GRILLET Oudot et de GIRARDOT Claudine  
Ex.Conjoint : +MATHIL Pierre

**6 Mars 1748**

LEFORT Claudine, (F), Veuve, originaire d'ANVERS(99131)  
fille de LEFORT Melchior et de NOURIE Marie  
Ex.Conjoint : +SEGUIN Léonard  
Observations :

**15 Mars 1748**

PERRET Jacqueline, (F), Mariée, originaire d'AUTUN(71014), résidant à AUTUN(71014)  
Conjoint : POURCHET Claude, résidant à AUTUN(71014)

**18 Mars 1748**

FRAISE Antoine, (M), originaire de CADELET(66052), militaire  
Observations : + dit "Sans Souci", dragon au Régiment de LANGUEDOC, Cie d'ORSAN.

**19 Mars 1748**

GILLET Charlotte, (F), 60 Ans, originaire de VAUCONCOURT(70525V1), résidant à VAUCONCOURT(70525V1)  
fille de GILLET François et de BRUCEY Jeanne

**21 Mars 1748**

MALFROY Joseph, (M), originaire de LOYE(LA)(39305), résidant à LOYE(LA)(39305)  
fils de MALFROY Claude et de POURRET Jeanne Baptiste

**23 Mars 1748**

CHAGNARD Marc, (M), originaire de DOLE(39198), résidant à DOLE(39198)  
fils de CHAGNARD Jean et de COMBRUET Jeanne

**24 Mars 1748**

LABOURET Claude, (M), originaire de RUPT-SUR-SAONE(70457), militaire  
Observations : + dit "St Eloi", dragon au Régiment de LANGUEDOC, Cie de la GRANCHE.

**30 Mars 1748**

L'EPATHEY Benoit, (M), originaire de VILLETTE-LES-DOLE(39573), résidant à VILLETTE-LES-DOLE(39573)  
fils de L'EPATHEY Claude, résidant à VILLETTE-LES-DOLE(39573) et de MARCELLIN Claudine

**3 Avril 1748**

DARLIS Antoine, (M), originaire de SANILHAC(07307), militaire  
Observations : + dit "Darlis", dragon au Régiment de LANGUEDOC, Cie de BOYER.

**3 Avril 1748**

DUPUIS Jean, (M), 38 Ans, originaire de MEZERES(43134)  
fils de DUPUIS Pierre et de SACRESSE Jeanne

**3 Avril 1748**

MONNET Jacques, (M), originaire de LOYE(LA)(39305), résidant à LOYE(LA)(39305)  
fils de MONNET Jean Claude, résidant à LOYE(LA)(39305) et de BAR Pernelle

**6 Avril 1748**

MENNIER Guillaume, (M), 70 Ans, originaire de DAMPARIS(39189), au lieu-dit Belvoye, résidant à DAMPARIS(39189)  
fils de MENNIER Pierre et de LANTERNIE Jeanne

**7 Avril 1748**

GIRARD Jean, (M), originaire de ST GERMAIN LES ARLAY(39482), résidant à ST GERMAIN LES ARLAY(39482)

**12 Avril 1748**

BÉRG Jacques, (M), originaire de LALOUVESC(07128), au lieu-dit Saint Thiébaud en Vivarais  
Observations : + Dit "Beau Séjour".

**14 Avril 1748**

PROST Etienne, (F), 20 Ans, originaire de SELLIERES(39508), résidant à SELLIERES(39508)  
fille de PROST Jean Claude, résidant à SELLIERES(39508) et de BOURGEOIS Jeanne

**16 Avril 1748**

GOGAN Thérèse, (F), 20 Ans, originaire de DOLE(39198), au lieu-dit Les Bruyères  
fille de GOGAN Pierre, résidant à DOLE(39198) et de CUISENIE Anne  
Tém. BERNOUFFE Pierre Joseph (M), diacre

**17 Avril 1748**

FRANÇOIS Jeanne, (F), originaire de GRAY(70279), au lieu-dit Auriere, résidant à GRAY(70279)  
fille de FRANÇOIS Jean, résidant à GRAY(70279) et de DURIAU Jeanne  
Tém. DAMDEY Joseph (M)

**21 Avril 1748**

MARIOULET Anne, (F), 18 Ans, originaire de VRIANGE(39584)  
fille de MARIOULET Edmé, résidant à VRIANGE(39584) et de HENRIET Marie

**23 Avril 1748**

DURAQUE Jean, (M), originaire de CONDOM(32107), au lieu-dit Avoreget, militaire  
Tém. PERROT Charles (M), vigneron  
Observations : + natif de AVOREGET au pays de GUYENNE, juridiction de CONDOM 32107. Dit "La Rivière", dragon au Régiment de LANGUEDOC, Cie d'ORSSAN.

**27 Avril 1748**

CUYNET Hilaire, (F), Mariée, originaire de DOLE(39198), résidant à DOLE(39198)  
fille de CUYNET Claude et de MAFFOTTE Denise  
Conjoint : LACROIX Joseph, résidant à DOLE(39198)  
Tém. PETETIN Joseph (M)

**29 Avril 1748**

BASSIN Sébastien, (M), 30 Ans, originaire de SORANCIEUX(DAUPHINÉ)(74)  
fils de BASSIN Jean et de MENIOT Félix

**1 Mai 1748**

DE LANCHY Jean Baptiste, (M), originaire de FLUCQUIERES(02317), résidant à DOLE(39198), militaire  
Observations : + dit "Anchy", dragon au Régiment de LANGUEDOC, Cie de SOURCHE. Date du décès non indiquée.

**8 Mai 1748**

BARRON François, (M), originaire de CHOISEY(39150), résidant à CHOISEY(39150)  
fils de BARRON Jean et de POUPIN Françoise

**10 Mai 1748**

LABROT François, (M), originaire de DAMMARTIN-MARPAIN(39188), militaire  
Tém. PERROTET Jean (M)  
Observations : + dit "St Martin", soldat au Régiment de CHAMPAGNE, Cie ST ANDELIN.

**20 Mai 1748**

GEUDY Claude François, (M), originaire de SAMOENS(74258), au lieu-dit Faressigny, résidant à SAMOENS(74258)  
fils de GEUDY Claude Pierre et de FAIVRE Marie

**25 Mai 1748**

RAVY Marin, (M), originaire d'AMIENS(80021), au lieu-dit But(?)  
fils de RAVY Louis et de RAVY Jeanne Luce  
Tém. ROY Vincent (M)

**26 Mai 1748**

VORO Michel, (M), originaire de PEROUGES(01290), militaire  
Tém. VUILLEMOT Joseph (M), garçon chirurgien  
Observations : + dit la "Perousse", dragon au Régiment de LANGUEDOC, Cie d'ORSSAN.

**31 Mai 1748**

GIRARD Pierre, (M), originaire de BEAUREPAIRE(38034), militaire  
Observations : + dit "Girard", soldat au Régiment de LANGUEDOC, Cie de PECCAUD.

**2 Juin 1748**

LAMBERT Jeanne Antoine, (F), Veuve, originaire de BAVERANS(39042), résidant à BAVERANS(39042)  
fille de LAMBERT Pierre et de LAMBERT Anne Toinette  
Ex.Conjoint : +TOURRIT Charles

**23 Juin 1748**

MANOEUVRE Jean, (M), originaire d'ARBOIS(39013), résidant à ARBOIS(39013), vigneron

**2 Juillet 1748**

ROBERT Jean, (M), originaire de CHAUMERGY(39124), résidant à CHAUMERGY(39124)  
fils de ROBERT Anatoile, résidant à CHAUMERGY(39124) et de GRANDDENIS Denise

**7 Juillet 1748**

GARRAU Anatoile, (F), originaire de FOUCHERANS(39233), résidant à FOUCHERANS(39233)  
fille de GARRAU Pierre, résidant à FOUCHERANS(39233) et de GIRARDOT Anne

**18 Juillet 1748**

LEDAIN Jean, (M), 24 Ans, originaire de PASSEANS(39407), résidant à PASSEANS(39407)  
fils de LEDAIN Jean Claude, résidant à PASSEANS(39407) et de PETIT Claudine Françoise  
Tém. MINJON Nicolas Simon (M), praticien

**7 Août 1748**

NYOT Etienne, (F), originaire de CHAMPDIVERS(39099), résidant à CHAMPDIVERS(39099)  
fille de NYOT Jean, résidant à CHAMPDIVERS(39099)

**7 Août 1748**

OUDET Ignace Gabrielle, (F), 16 Ans, originaire de DOLE(39198), résidant à DOLE(39198)  
fille de OUDET Jacques, résidant à DOLE(39198) et de PERROT Françoise  
Tém. VERCEY Claude François (M), résidant à MONTBARREY(39350)

**14 Août 1748**

FRAICHEBOIS Marie Barbe, (F), 76 Ans, Veuve, originaire de DUCREY(99140)  
fille de FRAICHEBOIS Nicolas  
Ex.Conjoint : +JACQUET Pierre Louis  
Tém. OGÉE Jean Pierre (M)  
Observations : DUCREY canton de FRIBOURG, SUISSE.

**20 Août 1748**

PHILIPPE Pierre, (M), originaire d'ABERGEMENT LA RONCE(39001), résidant à ABERGEMENT LA RONCE(39001)  
fils de PHILIPPE Pierre, résidant à ABERGEMENT LA RONCE(39001) et de ROBERT Huguette

**27 Août 1748**

PATILLON Jean Claude, (M), 70 Ans, originaire de DOLE(39198), résidant à DOLE(39198)  
fils de PATILLON Claude et de CALLIER Anne

**28 Août 1748**

GOUY Jean Baptiste, (M), 30 Ans, originaire de CAMBRAI(59122), résidant à CAMBRAI(59122), manouvrier  
fils de GOUY X et de ARMELOUP Anne

**1 Septembre 1748**

PERNET Alexis, (M), 45 Ans, originaire de CHATEAUNEUF EN MONTAGNE(73079)  
résidant à CHATEAUNEUF EN MONTAGNE(73079)  
fils de PERNET Jacques

**4 Septembre 1748**

GATTEROT Marguerite, (F), 22 Ans, originaire de DOLE(39198), résidant à DOLE(39198)  
fille de GATTEROT Jean, résidant à DOLE(39198)

**8 Septembre 1748**

BORDET Catherine, (F), 63 Ans, Veuve, originaire d'ORCHAMPS(39396)  
Ex.Conjoint : +LAMBERT Jean Baptiste  
Tém. COQUARD Claude Pierre (M), prêtre

**12 Septembre 1748**

CARRAN Jean Claude, (M), originaire de DOLE(39198), au lieu-dit Poiset, résidant à DOLE(39198)  
fils de CARRAN Jacques

**12 Septembre 1748**

PILLARDIT Claude, (M), originaire de DOLE(39198), au lieu-dit Les Tuileries, résidant à DOLE(39198)  
fils de PILLARDIT Jacques et de PINTARD Barbe  
Tém. BONNENOT Claude Antoine (M)

**14 Septembre 1748**

LANCE Anne, (F), Mariée, originaire de FALLETANS(39220), résidant à FALLETANS(39220)  
Conjoint : LIEGON Claude

**15 Septembre 1748**

TAPOULENIER Anne, (F), originaire de RAINANS(39449), résidant à RAINANS(39449)  
fille de TAPOULENIER Jacques, résidant à RAINANS(39449) et de MAITRE Louise

**16 Septembre 1748**

JOUQUEY Claude, (M), originaire de VAUDREY(39546), résidant à VAUDREY(39546)  
fils de JOUQUEY Lous, résidant à VAUDREY(39546) et de OURAN Françoise

**20 Septembre 1748**

RENAUD Pierre, (M), 16 Ans, originaire d'AMANGE(39008), résidant à AMANGE(39008)  
fils de RENAUD Claude, résidant à AMANGE(39008)  
Tém. PLIPONET Jean Baptiste (M)

**21 Septembre 1748**

CANNEL Denise, (F), Mariée, originaire de GRANGETTES(LES)(39083), résidant à GRANGETTES(LES)(39083)  
fille de CANNEL Claude François et de BERTHET Jeanne  
Conjoint : DUCRET X, résidant à GRANGETTES(LES)  
Tém. FROIDEVEAU François (M)  
Observations : + résidence : GRANGETTES(LES) 25295, ou 39083.

**26 Septembre 1748**

DUCHAINE Jacques, (M), originaire de YVOIRE(71315)  
fils de DUCHAINE Pierre, vigneron et de FAIVRE Bénigne  
Observations :

**26 Septembre 1748**

SIMON Emiland, (M), 16 Ans, originaire de MUTIGNEY(39377), résidant à MUTIGNEY(39377)  
fils de SIMON Pierre, résidant à MUTIGNEY(39377)

**2 Octobre 1748**

PUFFENAY Denis, (M), originaire de PLANCHES PRES D'ARBOIS(LES)(39425)  
résidant à PLANCHES PRES D'ARBOIS(LES)(39425)  
fils de PUFFENAY Joseph et de CHENU Claude Françoise  
Tém. BOUVIER Antoine (M)

**3 Octobre 1748**

LOUDIN Jeanne, (F), Mariée, originaire de DAMPARIS(39189), résidant à DAMPARIS(39189)  
fille de LOUDIN Edmé  
Conjoint : BANNELIER Bon, résidant à DAMPARIS(39189)

**6 Octobre 1748**

CONTANT François, (M), originaire de RAHON(39448), résidant à RAHON(39448)  
fils de CONTANT Louis et de CHABOIS Jeanne

**17 Octobre 1748**

COURBET Jeanne, (F), 68 Ans, Veuve, originaire de DOLE(39198), résidant à DOLE(39198)  
Ex.Conjoint : +LAVILLARD Humbert  
Tém. TOURNIER Augustin (M), religieux

**21 Octobre 1748**

MUNIER Désirée, (F), Mariée, originaire de POLIGNY(39434), résidant à POLIGNY(39434)  
fille de MUNIER Pierre  
Conjoint : NOBY Michel, résidant à POLIGNY(39434)

**24 Octobre 1748**

LEBEAU Bénigne, (F), 40 Ans, Mariée, originaire de DOLE(39198), résidant à DOLE(39198)  
Conjoint : POICHOT Jean  
Tém. DORNIE Joseph (M)  
FONTAINE François (M)

**2 Novembre 1748**

PRIMOURIN Anne, (F), 30 Ans, originaire de DOLE(39198), résidant à DOLE(39198)  
fille de PRIMOURIN François et de POISIER Jacquette

**2 Novembre 1748**

PRUDHON Jacquette, (F), Mariée, originaire d'AUTHUME(39030)  
fille de PRUDHON Claude  
Conjoint : PAGET Pierre

**6 Novembre 1748**

PARSIMIL Michel, (M), originaire de VILLEY(LE)(39575), résidant à VILLEY(LE)(39575)  
fils de PARSIMIL François et de THOMIER Françoise  
Tém. PAQUAR Michel (M)

**8 Novembre 1748**

TANNIERE Jean, (M), originaire d'ASNANS-BEAUVOISIN(39022), résidant à ASNANS-BEAUVOISIN(39022)  
fils de TANNIERE Pierre et de ROSSIGNOL Benoit

**12 Novembre 1748**

JANNON François, (M), originaire de ST HILAIRE LE CHATEL(61404), maître maçon  
fils de JANNON Pierre et de BRIGONET Anne

**13 Novembre 1748**

GAILLARD Jeanne, (F), originaire de DOLE(39198), au lieu-dit Poiset, résidant à DOLE(39198)  
fille de GAILLARD Denis et de ELECY Claudine

**23 Novembre 1748**

DUCHAINE Pierre, (M), originaire d'ORCHAMPS(39396), résidant à ORCHAMPS(39396)  
fils de DUCHAINE Hugues et de ROLET Luce

**26 Novembre 1748**

VUILLEMOT Thérèse, (F)  
fille de VUILLEMOT Joseph et de ANGELOT Anne

**28 Novembre 1748**

DODANE Françoise, (F), originaire de MORTEAU(25411), résidant à MORTEAU(25411)  
fille de DODANE David et de REVIL Guillemette

**28 Novembre 1748**

ROIEAN Antoinette, (F), Veuve, originaire de MANTRY(39310), résidant à MANTRY(39310)  
fille de ROIEAN Philibert  
Ex.Conjoint : +CUINET Pierre

**28 Novembre 1748**

SIGNON Claude Charles, (M), originaire de DOLE(39198), au lieu-dit Les Commards, résidant à DOLE(39198)  
maître tissier

**2 Décembre 1748**

TRUCHOT Ferdinand, (M), 58 Ans, originaire de DOLE(39198), résidant à DOLE(39198)  
fils de TRUCHOT Pierre et de MOUREAU Marguerite

**7 Décembre 1748**

CLER Benoit, (M), originaire de ST GEORGES, cordonnier  
fils de CLER Roland  
Observations : + de ST GEORGES : 25516, ou 70031.

**8 Décembre 1748**

RAMEY Charlotte, (F), Veuve, originaire de DOLE(39198), résidant à DOLE(39198)  
Ex.Conjoint : +LA MARCHE Jacques



**9 Décembre 1748**

RAINS Sulpice, (M), originaire de ST RIEUL(22326), militaire  
Observations : + dit "Monplaisir", soldat au Régiment de LUXEMBOURG, Infanterie, Cie de FRENE.

**12 Décembre 1748**

CHAUSSON Denis, (M), originaire de DOLE(39198), résidant à DOLE(39198)  
fils de CHAUSSON François et de SUGNY Milande

**13 Décembre 1748**

CHAUVIN Jeanne, (F), originaire de CHAMPAGNOLE(39097), résidant à CHAMPAGNOLE(39097)  
fille de CHAUVIN Claude et de X Pierrette

**22 Décembre 1748**

GRENET Jean, (M), originaire d'AUMONOIS SUR SEINE, militaire  
Observations : + dit "St Martin", soldat au Régiment de LUXEMBOURG, Cie de GRANDCHAIN.

**22 Décembre 1748**

GRENE Anne, (F), 18 Ans, originaire de DOLE(39198), au lieu-dit Les Barraques, résidant à DOLE(39198)  
fille de GRENE François

**22 Décembre 1748**

MARCAIRE Toinette, (F), Veuve, originaire de SALINS LES BAINS(39500), résidant à SALINS LES BAINS(39500)  
fille de MARCAIRE Jean, résidant à SALINS LES BAINS(39500)  
Ex.Conjoint : +ODOT Florain

**27 Décembre 1748**

NAUX Jean, (M), originaire d'ANGOULEME(16015), au lieu-dit Dauche, militaire  
Observations : +soldat au Régiment de LUXEMBOURG, Cie de la TANCHERE.

**29 Décembre 1748**

BOICHOT Philippe, (M), originaire de DOLE(39198), résidant à DOLE(39198)  
fils de BOICHOT Jacques

**3 Janvier 1749**

GUERILLOT Pierrette, (F), Veuve, originaire de BRETENIERES(39077)  
Ex.Conjoint : +DESERT Jean  
Tém. FRERE Jean Baptiste (M)

**7 Janvier 1749**

GIRAUD Mathurin, (M), originaire de POITIERS(86194), au lieu-dit Monbran, militaire  
Tém. RAVY Joseph (M)  
Observations : + dit "Pot de vin", natif de "MONBRAN", juridiction de JOUHAIRE? en POITOU, soldat au Régiment de LUXEMBOURG, Cie de MONBEAU.

**17 Janvier 1749**

GRENIER Jean François, (M), 56 Ans, originaire de DOLE(39198), au lieu-dit Les Barraques de Ntre Dame de Parisot  
résidant à DOLE(39198), manouvrier

**22 Janvier 1749**

MERCIAU Pierrette, (F), 14 Ans, originaire de ST AUBIN(39476)  
fille de MERCIAU Claude

**24 Janvier 1749**

MARCOUSSET Anne, (F), Mariée, originaire de DOLE(39198), au lieu-dit Poiset  
fille de MARCOUSSET Claude  
Conjoint : +CATTON Denis  
Tém. LA VALLEY François (M)

**25 Janvier 1749**

PHILIPET Claude, (M), originaire d'ECLANS(39205E2)  
fils de PHILIPET Jacques, résidant à ECLANS(39205E2)

**25 Janvier 1749**

ROLAND Jean Claude, (M), originaire de DOLE(39198)  
fils de ROLAND Jean Claude et de NIOULIET Gasparde  
Tém. ANTOINE Joseph (M)

**28 Janvier 1749**

LIGU Guillaume, (M), originaire de MONESTIER(LE)(63230)  
fils de LIGU Aimé et de CHATOIS Marie

**3 Février 1749**

CORNADE Louis, (M), originaire de CAHORS(46042), au lieu-dit La Dorade, militaire  
Observations : + dit "St Louis", soldat au Régiment de BONNAC, Cie du Chevalier de BONNAC.

**5 Février 1749**

CORTE Mathieu, (M), originaire de PAMIERS(09225), au lieu-dit Fort en Foin(?), militaire  
Tém. CHAPOUTET Louis (M)  
Observations : + dit "St Girons", soldat au Régiment de BONNAC, Cie de la lieutenance COLONELLE.

**5 Février 1749**

LAMY Etienne, (M), originaire de SENS(89387), au lieu-dit Verum (BOURGOGNE), militaire  
Observations : + dit "la Victoire", soldat au Régiment de BONNAC, Cie de MONCLER.

**10 Février 1749**

HABA Hugues, (M), originaire de MONTCUQ(46201), au lieu-dit Ste Croix, militaire  
Observations : + dit l'"Espérance", soldat au régiment de BONNAC, Cie de CASTELET.

**12 Février 1749**

DESPONT Jean, (M), originaire de LAUZES(46162), militaire  
Observations : + dit "Despond", soldat au Régiment de BONNAC, Cie COLONELLE.

**17 Février 1749**

PIERRE Jean, (M), originaire de CARCASSONNE(11069), au lieu-dit Monrancun (LANGUEDOC), militaire  
Observations : + dit "Pretaboire", soldat au régiment de BONNAC, Cie d'HYOTON.

**21 Février 1749**

DEFRANE Jeanne Etienne, (F), Veuve, originaire de FRASNE(39238)  
fille de DEFRASNE Antoine  
Ex.Conjoint : +POULAIN Jean

**21 Février 1749**

ROUHIER Jean Baptiste, (M), originaire de DOLE(39198)  
fils de ROUHIER Joseph, vigneron

**22 Février 1749**

RENARD François, (M), originaire d'ARDON(45006), au lieu-dit Varville, militaire  
Observations : + dit "Renard", cavalier au Régiment de Royal ROUSSILLON, Cie du Chevalier de MONLÉZUN.

**24 Février 1749**

MALHONTIER Léonard, (M), originaire de NEVERS(58194), au lieu-dit St Suge en Haudenois, militaire  
Tém. ATONDAN Jean Félix (M)  
Observations : + "Léonard", cavalier au Régiment de Royal ROUSSILLON, Cie de MAROSSAN.

**26 Février 1749**

BONNIER Jean Baptiste, (M), 48 Ans, fileur de laine  
fils de BONNIER Bonaventure Jean et de BELOT Jeanne

**1 Mars 1749**

GOUSSET Claudine, (F), 50 Ans, originaire de ST VIT(25527)  
fille de GOUSSET Henry et de CONTENT Jeanne

**6 Mars 1749**

PRENOT Bernard, (M), originaire de CAUSSADE(82037), militaire  
Observations : soldat au régiment de BONNAC, Cie de ROYER.

**8 Mars 1749**

JEANNERET Jean, (M), originaire de BESANÇON(25056), maître maçon  
fils de JEANNERET Guillaume

**9 Mars 1749**

BIDEL François, (M), originaire de LA MUIRE(39199M1), militaire  
Observations : + dit "Bidel", soldat au Régiment de Royal ROUSSILLON, Cavalerie, Cie de MARAUSSAU.

**11 Mars 1749**

GUILLOT Pierre, (M), originaire de ROCHEFORT SUR NENON(39462)  
fils de GUILLOT Pierre Louis  
Tém. DAUBIGNEY Claude François (M), garçon chirurgien

**12 Mars 1749**

PRA Jacques Joseph, (M), 24 Ans, originaire de DOLE(39198), cordonnier  
fils de PRA Pierre et de CHAUDET Jeanne Baptiste

**15 Mars 1749**

GOGAN Pierre Joseph, (M), originaire de DOLE(39198), au lieu-dit Les Bruyères  
fils de GOGAN Pierre et de CUISENIE Anne

**15 Mars 1749**

ROLAND Jean, (M), originaire de ST MENOUX(03247), au lieu-dit Villers, militaire  
Observations : + cavalier au Régiment de Royal ROUSSILLON, Cie de la COUDRE.

**17 Mars 1749**

BON Claude, (M), originaire de CHAPELLE(LA)?(39), domestique  
fils de BON Claude et de BON Emilande  
Tém. DEVIENE François (M)  
Observations : + domestique chez Mr. RECULOT (de), natif de CHAPELLE(LA), CHAPELLE VOLAND 39104, CHAPELLE SUR  
FURIEUSE 39103.

**20 Mars 1749**

JACOB Claude, (M), originaire de LANGRES(52269), au lieu-dit Ste Colombe (CHAMPAGNE), militaire  
Observations : + dit "Lacour", soldat au Régiment de BONNAC, Cie de PAPUS.

**27 Mars 1749**

BÉRNARD Suzanne, (F), 50 Ans, Veuve, originaire de LUNEVILLE(54329)  
Ex.Conjoint : +CHATEAU Jacques

**19 Avril 1749**

JEUNIER Augustin, (M), 39 Ans, originaire de MONNIERES(39345)  
fils de JEUNIER Jean Claude et de PERRY Anne

**22 Avril 1749**

LETEY Elisabeth, (F), 63 Ans, Mariée, originaire de DOLE(39198)  
fille de LETEY Toussaint  
Conjoint : +HADRIEUX Guillaume

**3 Mai 1749**

VAILLANT Claude, (M), originaire de DOLE(39198), au lieu-dit Les Commards, résidant à DOLE(39198)

**5 Mai 1749**

FOULON Dominique, (M), originaire de TERRAINE(?) (GASCOGNE)  
fils de FOULON Bernard

**13 Mai 1749**

MORZEROT Hélié, (M), originaire de LIMEYRAT(24241), militaire  
Observations : + dit "La Fond", cavalier au régimentde Royal ROUSSILLON, Cie de NUGUES.

**21 Mai 1749**

ANTOINE François, (M), originaire de DEYVILLERS(88132), au lieu-dit Les Chodios?

**23 Mai 1749**

BOICHU Philippe, (F), Veuve  
fille de BOICHU Claude et de HUMBERT X  
Ex.Conjoint : ATTIRET Joseph, maître menuisier  
Observations :

**24 Mai 1749**

DARAU Jeanne, (F), Veuve, originaire de DOLE(39198)  
fille de DARAU Etienne et de PARGUEY Françoise  
Ex.Conjoint : +DUMONT Bon  
Tém. OUTHENIN Pierre Laurent (M)

**26 Mai 1749**

MOMY Antoine, (M), 21 Ans, originaire de LA MARCHE(58155), maître maçon

**30 Mai 1749**

NAYERE Arnoux, (M), originaire de CASSEL (FLANDRES), militaire  
Observations : + dit "Flamand", soldat au régiment de BERNARD, Cie de BEAUNEE.

**1 Juin 1749**

DOLE Claude, (M), vigneron  
fils de DOLE Dominique et de VAUGIER Toinette  
Tém. DUSILLET Jean (M)

**1 Juin 1749**

LILLE François, (M), originaire de DOLE(39198)  
fils de LILLE Claude François et de VERGUET Madeleine

**7 Juin 1749**

BERNOCHOU Jean, (M), originaire de BLANCHERIE(LA) (QUERCY), militaire  
Observations : + dit "Blondin", soldat au Régiment de BONNAC, Cie de TURENNE.

**14 Juin 1749**

JOBET Claudine, (F), originaire de BELMONT(39048)  
fille de JOBEY Claude, résidant à BELMONT(39048) et de CHOULOT Jean  
Tém. BRETON X (M), résidant à DOLE(39198), directeur aux Orphelins

**22 Juin 1749**

MOURIN Pierre, (M), originaire de SAGY(71379)  
fils de MOURIN Pierre, résidant à SAGY(71379) et de REANBEAU Françoise

**25 Juin 1749**

POTU Joseph, (M), originaire de ROCHEFORT SUR NENON(39462), vigneron  
fils de POTU Joseph, résidant à ROCHEFORT SUR NENON(39462) et de JANNIN Antoinette

**30 Juin 1749**

MIDON Pierre, (M), originaire de LOYE(LA)(39305)  
fils de MIDON Pierre

**8 Juillet 1749**

OSTET de RIBONNET (de) Bernard Henry, (M), originaire de ....(LANGUEDOC), militaire  
Tém. FRERE Jean Baptiste (M), clerc tonsuré  
Observations : + capitaine au Régiment de BERN, Infanterie.

**10 Juillet 1749**

DARD Jean Baptiste, (M), originaire de MERVANS(71295)  
fils de DARD Louis et de VAUCHER Jacqueline

**14 Juillet 1749**

RICHARDOT Anne Baptiste, (F), originaire de DOLE(39198)  
fille de RICHARDOT François et de LARGOT Marguerite  
Tém. CASSARD (M), clerc tonsuré

**17 Juillet 1749**

MUNIER Philiberte, (F), Veuve, originaire de DOLE(39198)  
fille de MUNIER Nicolas  
Ex.Conjoint : +GATTEROT X

**17 Juillet 1749**

RAYMOND Antoine, (M), originaire de TOULOUSE(31555), au lieu-dit Egardon (LANGUEDOC), militaire  
Observations : + dit "Raymond", soldat au Régiment d'ANJOU, Cie de BEAUCEMAINE.

**18 Juillet 1749**

PEQUELET Marguerite, (F), 12 Ans, originaire de PONTARLIER(25462)  
fille de PEQUELET Guillaume, résidant à PONTARLIER(25462) et de LAURENT Jeanne Marguerite  
Tém. CABAUX Pierre (M)

**27 Juillet 1749**

MOUREY Anne, (F), Veuve, originaire de DOLE(39198)  
fille de MOUREY Jean  
Ex.Conjoint : LUQUEZ X  
Observations : Acjt+ dit "Jean de Provence".

**7 Août 1749**

HENRIET Guyonne, (F), originaire de ROCHEFORT SUR NENON(39462)  
fille de HENRIET Claude, résidant à ROCHEFORT SUR NENON(39462)

**13 Août 1749**

LAMEREAU Pierre, (M), originaire de LAON(02408), au lieu-dit St Nicolas Soubmarle, militaire  
Observations : + dit "Belroze", soldat au régiment d'ANJOU, Infanterie, Cie de BEAUCHAINE.

**20 Août 1749**

ARTUQUE Jeanne, (F), Veuve, originaire de DOLE(39198)  
fille de ARTUQUE Pierre  
Ex.Conjoint : CHIFFLOT Louis  
Tém. CASSARD (M), clerc tonsuré

**25 Août 1749**

GENCE Claude François, (M), originaire de DOLE(39198)  
fils de GENCE Thomas et de PERNET Marie Romaine  
Observations : + dit "Verllier".

**29 Août 1749**

MOUR Claude, (M), originaire d'OUR(39400)  
fils de MOUR François, résidant à OUR(39400) et de GUYENNO Anne  
Tém. BRESSAN Jean Baptiste (M)

**5 Septembre 1749**

MARTIN Jean Baptiste, (M), originaire de VERNANTOIS(39552)  
fils de MARTIN Jean, résidant à VERNANTOIS(39552)  
Tém. GIRARDOT Pierre (M)

**9 Septembre 1749**

DORGAN Martin, (M), originaire de DAX(40088), au lieu-dit La Batude (GASCOGNE), militaire  
Observations : + dit "St Martin", soldat au régiment de BONAC, Cie d'HYTON.

**15 Septembre 1749**

DUPONT Jean, (M), originaire de ST JEURES(43199)  
fils de DUPONT Jean et de OLENIER Jeanne  
Tém. POUX Jean Denis (M)  
Observations :

**21 Septembre 1749**

LAINEAU Luc, (M), originaire de PEINTRE(39409), militaire  
Tém. VIBERT Charles (M)  
Observations : + soldat réformé du Régiment de GRANDS ROYAUX, Cie de FAREY.

**26 Septembre 1749**

GIGNAU Nicole, (F), Veuve, originaire de RUFFEY SUR SEILLE(39471), résidant à DOLE(39198)  
Ex.Conjoint : + VERDELET François  
Observations : + réside à "Azans".

**28 Septembre 1749**

CONVER? Pierre, (M), originaire de TROMAREY(70509), résidant à DOLE(39198), garde de l'Hopital Général

**28 Septembre 1749**

X Claude, (M)  
Observations : + Patronyme et origine inconnus.

**1 Octobre 1749**

JACQUEMARD Catherine, (F), Mariée, originaire de PORT LESNEY(39439P1)  
fille de JACQUEMARD François, résidant à PORT LESNEY(39439P1) et de CHEVALIER Catherine  
Conjoint : ROYET Jean Baptiste

**1 Octobre 1749**

RAVIE Claude Ignace, (M), originaire de VERCEL VILLEDIEU LE CAMP(25601)  
fils de RAVIE Claude et de DERNE Françoise

**5 Octobre 1749**

JACQUET Claude, (M), originaire de BESANÇON(25056), maître tissier  
fils de JACQUET Pierre Louis, résidant à BESANÇON(25056) et de FRAICHEBOIS Barbe

**8 Octobre 1749**

BARONNET Simon, (M), originaire de DOLE(39198), maître cordonnier  
fils de BARONNET Claude et de MARQUAIRE Françoise

**8 Octobre 1749**

RIPARD Claude, (M), originaire d'AUXANGE(39031)  
fils de RIPARD Georges, résidant à AUXANGE(39031) et de CHAMPAGNE Marie

**10 Octobre 1749**

LAMBEUF Pierre, (M), originaire de DOLE(39198), résidant à DOLE(39198), maître couvreur  
fils de LAMBEUF Claude et de BRESSOT Jeanne  
Tém. ROUSSIAU Etienne (M)

**12 Octobre 1749**

COURTOIS Anne, (F), Veuve, originaire de NANS(25419)  
fille de COURTOIS Pierre, résidant à NANS(25419)  
Ex.Conjoint : +BOUCHARD Jean

**21 Octobre 1749**

BRENET Claude, (M), originaire d'ABBAYE DU GRANDVAUX(L')(39258A1)  
fils de BRENET Pierre, résidant à ABBAYE DU GRANDVAUX(L')(39258A1)  
Tém. VUILLAUME Samuël (M)

**23 Octobre 1749**

BADAU Claude Simon, (M), originaire de FONCINE LE BAS(39227), maître horloger  
fils de BADAU Claude, résidant à FONCINE LE BAS(39227) et de ABONDAU Jacqueline

**24 Octobre 1749**

GUIGNARD Catherine, (F), Veuve, originaire de DOLE(39198)  
fille de GUIGNARD Pierre  
Ex.Conjoint : +ORONGET Etienne

**28 Octobre 1749**

NERGUY(?) Françoise, (F), Mariée, originaire d'AUGERANS(39026)  
Conjoint : GIRARDIN Marc

**30 Octobre 1749**

ORANGE Louis, (M), originaire de MINIVILMAN (BASSE NORMANDIE)  
fils de ORANGE Louis et de MARION Catherine  
Tém. DARGENT Edmé (M)

**14 Novembre 1749**

CUSSEY Gabriel, (M), 17 Ans, originaire d'ARC ET SENANS(?) (25021)  
fils de CUSSEY Nicolas et de FATTON Marie  
Tém. POITIER Ignace (M)

**16 Novembre 1749**

RAMBERT Jean Louis, (M), originaire de ST MARTIN BELLE ROCHE(71448)

**17 Novembre 1749**

BARBIER Claude Louise, (F), Veuve, originaire de GEVRY(39252), résidant à CHAMPVANS(39101)  
fille de BARBIER Pierre  
Ex.Conjoint : +MICHELIN Jean

**28 Novembre 1749**

LE CURIEUX Grégoire, (M), originaire de GUISE(02361), au lieu-dit Luzoir en Tirache, militaire  
Observations : + dit "La Fleur", cavalier au Régiment de Royal ROUSSILLON, Cie de MONSLEZUN.

**29 Novembre 1749**

VOURGY Jean Claude, (M), originaire de DOLE(39198)  
fils de VOURGY Jean Baptiste, cordonnier  
Tém. ROCH Pierre (M)

**3 Décembre 1749**

BUIS Denise, (F), Mariée, originaire de FOURG(25253)  
fille de BUIS Jacques  
Conjoint : BOURÇOT Guillaume

**3 Décembre 1749**

VUILLET Marc, (M), originaire de FRONTENAY(39244)  
fils de VUILLET Jean Claude

**6 Décembre 1749**

VERICET Jeanne, (F), Mariée, originaire de FRETTERANS(71207)  
fille de VERICET Jacques  
Conjoint : CHARNAU Jean

**19 Décembre 1749**

FOURNIER Pierre, (M), originaire de DOLE(39198)  
fils de FOURNIER Gabriel et de ROLET Etienne

**19 Décembre 1749**

PERROTET Henry, (M), originaire de FORT DU PLASNE(39232), résidant à SAMPANS(39501), maître tailleur de pierres  
fils de PERROTET Claude

**24 Décembre 1749**

CHAUDA Pierrette, (F), originaire de NEUBLANS-ABERGEMENT(39385)  
fille de CHAUDA Benoit, résidant à NEUBLANS(39385N1) et de LANAUD Jeanne

**31 Décembre 1749**

BERTRAND Claude, (M), originaire de MACORNAY(39306)  
fils de BERTRAND Jean

**1 Janvier 1750**

MOISSON Claude Louise, (F), originaire de DOLE(39198)  
fille de MOISSON Christophe et de TRENEY Jeanne

**4 Janvier 1750**

DONY Etienne, (M), originaire de DOLE(39198), résidant à DOLE(39198), maître tissier  
fils de DONY Guillaume et de GUENOT Marguerite

**15 Janvier 1750**

GRENAT Gilbert, (M), originaire de VEAUGE(03302), maître couvreur  
fils de GRENAT Jean et de BRUNET Antoinette

**22 Janvier 1750**

FAIVRE Marie, (F), Veuve, originaire de SAVOIE(74)  
fille de FAIVRE Claude  
Ex.Conjoint : +GARDE Louis, originaire de CHARITÉ(LA)(70257C1)

**3 Février 1750**

LEVEQUE Thomas, (M), originaire d'ETRABONNE(25225), résidant à ETRABONNE(25225)  
fils de LEVEQUE Antoine, résidant à ETRABONNE(25225) et de GOGU Antoinette

**12 Février 1750**

VUILLERESSE Antoine, (M), originaire de CLERMONT FERRAND(63113)

**21 Février 1750**

JAVEL Jeanne, (F), Veuve, originaire de DOLE(39198), résidant à DOLE(39198)  
fille de JAVEL Pierre  
Ex.Conjoint : +PATILLON Jean Claude

**25 Février 1750**

OUDET Denis, (M), originaire de GROZON(39263)  
fils de OUDET Claude Louis, résidant à GROZON(39263) et de BASSET Jeanne

**3 Mars 1750**

LASAGNE Aubin, (M), originaire de LIMOGES(87085), au lieu-dit Paizat, militaire  
Observations : + brigadier au Régiment de Royal ROUSSILLON, Cie de L'AFFERAY.

**4 Mars 1750**

CHARNAU Vincent, (M), résidant à VRIANGE(39584)  
fils de CHARNAU Etienne, résidant à VRIANGE(39584) et de BEQUARD Barbe

**10 Mars 1750**

HUMBERT Jeanne Claude, (F), originaire d'ORCHAMPS(39396), résidant à ORCHAMPS(39396)  
fille de HUMBERT Pierre François et de BOYOT Française

**12 Mars 1750**

JOUHAN Pierre, (M), originaire de DOLE(39198), au lieu-dit Goux, polisseur  
fils de JOUHAN Jacques et de AMIOT Louise

**19 Mars 1750**

CATTON Denis, (M), originaire de DOLE(39198), résidant à DOLE(39198)  
fils de CATTON Laurent et de RICHARD Anne  
Tém. SIGUAN Etienne (M)

**3 Avril 1750**

CANNE Anne Françoise, (F), originaire de CHEVIGNEY(70151)  
fille de CANNE Jean Baptiste, résidant à CHEVIGNEY(70151) et de PACQUETTE Françoise

**6 Avril 1750**

ALIX Philibert, (M), originaire de VILLETTE LES DOLE(39573), résidant à VILLETTE LES DOLE(39573)

**6 Avril 1750**

BAUDIER Gilbert, (M), originaire de CHISSEY SUR LOUE(39149), résidant à CHISSEY SUR LOUE(39149)  
fils de BAUDIER Gilles et de GAUDEY Jeanne

**21 Avril 1750**

BRIFFAU Denis, (M), originaire de DOLE(39198), au lieu-dit Poiset, résidant à DOLE(39198)  
fils de BRIFFAU Jacques et de SIMONOT Guillemette  
Tém. CONSTANTIN X (M), recteur d'école

**21 Avril 1750**

DUTRON Louis Joseph, (M), originaire de LILLE(59350), militaire  
Tém. BRETON Gabriel (M), résidant à LA MARCHE(?)  
Observations : + dit "Va de Bon Coeur", soldat au Régiment de LANGUEDOC, Infanterie, Cie de DARROZ.

**24 Avril 1750**

COINJET Denise, (F), Veuve, originaire de BELMONT(39048), résidant à BELMONT(39048)  
Ex.Conjoint : +BUGNET Antoine

**28 Avril 1750**

CHANCET Claude, (M), originaire de JOUHE(39270), invalide  
Tém. GERARD Jacques (M)  
Observations : + dit "La Marche", soldat invalide de la Cie de VENENE au Château de JOUX.

**28 Avril 1750**

MASSON Françoise, (F), Veuve, originaire de LONGCHAUMOIS(39297), résidant à LONGCHAUMOIS(39297)  
fille de MASSON Jean François  
Ex.Conjoint : +ALIGAND Pierre

**7 Mai 1750**

GERROME Marie Anne, (F), originaire de PONT A MOUSSON(54431)  
fille de GERROME Joseph, résidant à PONT A MOUSSON(54431)

**14 Mai 1750**

PAPA Simone, (F), originaire de DOLE(39198), résidant à DOLE(39198)  
fille de PAPA Jean et de BERGERE Bénigne

**16 Mai 1750**

ANDRÉ Jeanne, (F), Veuve, originaire d'AUDELANGE(39024), résidant à AUDELANGE(39024)  
fille de ANDRÉ Claude  
Ex.Conjoint : +VIORBE Alexandre

**2 Juin 1750**

ROBIN Jean Simon, (M), originaire d'ORLEANS(45234), militaire  
Tém. TAMBOUR François (M)  
Observations : + dit "la Laitue", soldat au Régiment de LANGUEDOC, Cie de SALSE.

**2 Juin 1750**

TREUILLE (du) Henry, (M), originaire d'ANGOULEME(16015), militaire  
Observations : + capitaine en second au Régiment de LANGUEDOC, Infanterie.

**5 Juin 1750**

CHINTRE Anne, (F), Mariée, originaire de DOLE(39198), résidant à DOLE(39198)  
Conjoint : LA FORET Pierre François, du lieu-dit Poiset, résidant à DOLE(39198)

**6 Juin 1750**

PELLETIER Pierre, (M), originaire de DIEPPE(76217), militaire  
Tém. CAILLET François (M)  
Observations : + dit "Mathieu", soldat au régiment de LANGUEDOC, Infanterie, Cie de ST QUENTIN .

**13 Juin 1750**

BERNARD Pierre, (M), originaire de BREVANS(39078), résidant à BREVANS(39078)  
fils de JARY Jeanne Pierrette



**20 Juin 1750**

ANGLESSE Jean Baptiste, (M), originaire de MARSEILLE(13055), au lieu-dit Dorrien, militaire  
Observations : + dit "Sans Chagrin", soldat au régiment de LANGUEDOX, Infanterie, Cie de ROUGEMONT.

**21 Juin 1750**

AUBRY Pierre, (M), originaire de SAINTONGE, militaire  
Observations : + dit "La Fleur", soldat au Régiment de LANGUEDOC, Infanterie, Cie de BAULINCOURT.

**30 Juin 1750**

TOUMASSEY François, (M), originaire de FAUCOGNEY(70227F1), au lieu-dit Beaumont en Comté, militaire  
Tém. MEJEAN François (M)  
Observations : + soldat au Régiment de LANGUEDOC, Cie de MARCILLAC.

**5 Juillet 1750**

GALLIOT Jean Gaspard, (M), originaire de DIGNE(04070), au lieu-dit Beaulossy, militaire  
Tém. SIMON Denis (M), résidant à AUTHUME(39030)  
Observations : + dit "La Lancette", soldat au Régiment de LANGUEDOC, Cie de SAINT PONS.

**30 Juillet 1750**

LE BRUN Jean, (M), originaire de REIMS(51454), au lieu-dit Briancour, militaire  
Observations : + dit "St Jean", cavalier au Royal ROUSSILLON, Cie de SAFFREY.

**30 Juillet 1750**

MURAIZE François, (M), originaire de FRÉJUS(83061), au lieu-dit L'Orque, militaire  
Observations : + dit "Divertissant", soldat au Régiment de LANGUEDOC, Infanterie, Cie de NARBONNE.

**12 Août 1750**

MUGNIER Jean Claude, (M), originaire de SAUVIGNEY LES PESMES(70480), résidant à SAUVIGNEY LES PESMES(70480)  
fils de MUGNIER Michel, résidant à SAUVIGNEY LES PESMES(70480)  
Tém. MICHELET Joseph (M)

**13 Août 1750**

DOUILLER Pierre Joseph, (M), originaire de ST VERAN, au lieu-dit Merville, militaire  
Tém. SEMIOT Jérôme (M)  
Observations : + dit "Merville", natif de ST VERAN : 05157 ou 38463 (?); soldat au Régiment de LANGUEDOC, Cie de BAULAINCOURT.

**15 Août 1750**

BOYER Pierre, (M), originaire de VIGAN(LE)(46334), militaire  
Observations : + soldat au Régiment de LANGUEDOC, Cie de ROUGEMONT.

**19 Août 1750**

CARTON François Joseph, (M), originaire de DAIN?(57), au lieu-dit Doussis-Les Moines, militaire  
Observations : + dit "Joseph", soldat au Régiment de Royal ROUSSILLON, Cie de BIGAS.

**24 Août 1750**

COUSAUTY François, (M), originaire de HATTIGNY(57302), au lieu-dit Bouserure, militaire  
Observations : + dit "Pret a Boire", soldat au Régiment de LANGUEDOC, Infanterie, Cie d'ASTIER.

**10 Septembre 1750**

MICHAUX Jean Baptiste, (M), originaire de VILLETTE LES DOLE(39573), résidant à VILLETTE LES DOLE(39573)  
fils de MICHAUX André  
Tém. PILLARDET Michel (M), résidant à MONTMIREY(39360)

**21 Septembre 1750**

COMBIE Marguerite, (M), originaire de DOLE(39198), au lieu-dit Château Bizard, résidant à DOLE(39198)  
fils de COMBIER Jean et de NIQUET X

**26 Septembre 1750**

RONGET Benoite, (F), Mariée, originaire de LONS LE SAUNIER(39300)  
Conjoint : GUIGNARD Guillaume, résidant à LONS LE SAUNIER(39300)

**15 Octobre 1750**

LAMAGNE François, (M), originaire de DOLE(39198), résidant à DOLE(39198)  
fils de LAMAGNE Pierre et de SAINTAGNA Denise

**18 Octobre 1750**

COMBE... Louis, (M), originaire de FLORAC(48061), au lieu-dit Canere dans le Gévaudan, militaire  
Observations : + dit "Lacombe", soldat au Régiment de TRAINEL, Infanterie, Cie de DESPONCHES.

**24 Octobre 1750**

ENJOURAL Jean Pierre, (M), originaire de PUY(LE)(43157), militaire  
Observations : + dit "La Forme", soldat au Régiment de TRAINEL, Cie de DUBLAY.

**24 Octobre 1750**

FROMONT Marguerite, (F), Mariée, originaire d'ARCHELANGE(39014), résidant à ARCHELANGE(39014)  
Conjoint : GOUX Jean Baptiste, résidant à ARCHELANGE(39014)  
Tém. MARTINON Jacques (M), tissier

**4 Novembre 1750**

BUGNET Claudine, (F), originaire de MOUTHE(25413)  
fille de BUGNET Jean, résidant à MOUTHE(25413)

**10 Novembre 1750**

FAIVRE Elisabeth, (F), Mariée, originaire de POYANS(70422)  
fille de FAIVRE Thomas  
Conjoint : DURET Claude

**13 Novembre 1750**

BARRAU Marie, (F), Mariée, originaire de MOISSEY(39335), résidant à MOISSEY(39335)  
fille de BARRAU Philibert  
Conjoint : GRANDJEAN Pierre, résidant à MOISSEY(39335)

**15 Novembre 1750**

ROLIN François, (M), originaire de BAR SUR AUBE(10033), au lieu-dit Consanguy?, militaire  
Tém. GENGUILLAUME Cyprien (M)  
Observations : + dit "La France", soldat au Régiment de Trainel, Cie de LOBAC.

**18 Novembre 1750**

BARRE Jeanne, (F), originaire de MARCHAUX(25368), résidant à MARCHAUX(25368)  
fille de BARRE Pierre, résidant à MARCHAUX(25368)  
Tém. VIAL Pierre (M)

**18 Novembre 1750**

BONNAIRE Jean, (M), originaire d'EPINAY(27221), au lieu-dit Senabord (CHAMPAGNE), militaire  
Observations : + dit "Bonnaire", soldat au Régiment de TRAINEL, Cie des GRENADIERS.

**18 Novembre 1750**

ROLAND Antoine, (M), originaire de NARBONNE(11262), au lieu-dit Cusac (LANGUEDOC), militaire  
Observations : + dit "Brin d'Amour", soldat au Régiment de TRAINEL, Cie de CEULLIERY.

**19 Novembre 1750**

CASTIN Edmond, (M), originaire de BORDEAUX(33063), militaire  
Observations : + dit "Castin", soldat au Régiment de TRAINEL, Cie de LAUBAT.

**19 Novembre 1750**

TERIER Barbe, (F), originaire de LANTENNE VERTIERE(25326), résidant à LANTENNE VERTIERE(25326)  
fille de TERIER Philippe, résidant à LANTENNE VERTIERE(25326)

**20 Novembre 1750**

MARTINAT Pierre, (M), originaire de LACEPEDE(47065), militaire  
Observations : + dit "charpentier", soldat au Régiment de TRAINEL, Cie de la CORREGE.

**22 Novembre 1750**

BONNOT Simon, (M), originaire de BEAUME LES DAMES(25047), résidant à BEAUME LES DAMES(25047)  
fils de BONNOT Pierre, résidant à BEAUME LES DAMES(25047)

**22 Novembre 1750**

CARD Claudine, (M), originaire de VILLETTE LES DOLE(39573), résidant à VILLETTE LES DOLE(39573)  
fils de CARD Alexis

**25 Novembre 1750**

RENARD Antoine, (M), originaire de ST HYPOLITE(66176), au lieu-dit Refort (LANGUEDOC), militaire  
Observations : + dit "Durefort", soldat au Régiment de TRAINEL, Cie de DESAUNIERS.

**27 Novembre 1750**

BEAUBANT Pierre François, (M), originaire de VILLERSEXEL(70561), militaire  
Tém. COMPARET Joseph (M)  
Observations : + dit "Belfleur", soldat au Régiment de TRAINEL, Cie de CADOLLE.

**29 Novembre 1750**

FRAINE Bénigne, (F), originaire de FRANXAULT(21285), résidant à FRANXAULT(21285)  
fille de FRAINE Jacques, résidant à FRANXAULT(21285)  
Tém. MOUCHET Jean (M)

**2 Décembre 1750**

SIMON Pierre, (M), originaire de LIEGE (BELGIQUE), au lieu-dit La Lingue, militaire  
Observations : + dit "Simon", cavalier au Régiment d'HARCOURT, Cie de RAY.

**3 Décembre 1750**

BAUDOT Madeleine, (F), Mariée, originaire de CHOISEY(39150), résidant à CHOISEY(39150)  
Conjoint : CLAIR Jean, résidant à CHOISEY(39150)

**4 Décembre 1750**

LA GRANGE Louis, (M), originaire de ST ROMAIN(21569), militaire  
Observations : + soldat au Régiment de TRAINEL, Cie de DUMAINE.

**6 Décembre 1750**

PRÉS Nicolas Henry, (M), originaire de LILLE(59350)  
Observations : + dit "Duprés", soldat au Régiment de TRAINEL, Cie de CADOLLAS.

**6 Décembre 1750**

ROSSIGNEUX Claude, (M), originaire de FOUCHERANS(39233), résidant à FOUCHERANS(39233)  
fils de ROSSIGNEUX Jean, résidant à FOUCHERANS(39233)

**11 Décembre 1750**

PINGET Pierre, (M), originaire de LOYE(LA)(39305), au lieu-dit Grande Loye, résidant à LOYE(LA)(39305)  
fils de PINGET Jean et de PINCHON Françoise

**20 Décembre 1750**

LEQUEE Charles, (M), originaire d'ECLANS(39205)  
fils de LEQUEE Balthazard

**22 Décembre 1750**

TOUCHEMOULIN Jeanne, (F), Veuve, originaire de DOLE(39198), résidant à DOLE(39198)  
Ex-Conjoint : +TURBARD Guillaume

**31 Décembre 1750**

BASILLET Jean, (M), originaire de MENET(15124)  
fils de BASILLET Gilbert et de BOUTARDE Anne  
Tém. AUBERT Jacques (M)

**5 Janvier 1751**

BAILLY Catherine, (F), Veuve, originaire d'ARBOIS(39013), résidant à ARBOIS(39013)  
fille de BAILLY Antoine  
Ex-Conjoint : +FOURNIE Louis

**15 Janvier 1751**

CARREY Guillaume, (M), originaire de DOLE(39198), résidant à DOLE(39198)  
fils de CARREY Laurent et de BOICHARD Etienne

**17 Janvier 1751**

MILLAUD Emiland, (M), originaire de CLAUDE (LA)?, militaire  
Observations : + natif de La CLAUDE juridiction de CHALONS (?), soldat au Régiment de TRAINEL, Cie de NOREY.

**18 Janvier 1751**

BONNEMERE Jean, (M), originaire de LACEPEDE(47125), militaire  
Observations : + dit "Sans Souci", soldat au régiment de TRAINEL, Cie de LA CORREGÉ.

**18 Janvier 1751**

CARTIGNY Antoine, (M), originaire de CLERVANS?  
fils de CARTIGNY Claude

**18 Janvier 1751**

RIVIERE Anne, (F), Mariée, originaire de PARCEY(39405), résidant à PARCEY(39405)  
Conjoint : POUTHIER Jean Claude

**23 Janvier 1751**

BRESSAU Elisabeth, (F), Mariée, originaire de LUXEUIL LES BAINS(70311), au lieu-dit Marcou  
résidant à LUXEUIL LES BAINS(70311)  
fille de BRESSAU Joseph  
Conjoint : CARRIGNY Antoine, résidant à LUXEUIL LES BAINS(70311)

**26 Janvier 1751**

BREUNET Jean Claude, (M), originaire de BRETENIERE(LA)(39076), résidant à DOLE(39198)  
fils de BREUNET Antoine  
Observations : + réside aux "Tuileries".

**26 Janvier 1751**

LAVAIRE Denis, (M), originaire de DOLE(39198), résidant à DOLE(39198)  
fils de LAVAIRE Pierre et de TÉRIER Jeanne

**28 Janvier 1751**

CHYBA Anne, (F), Mariée, originaire de VILLETTE LES DOLE(39573), résidant à VILLETTE LES DOLE(39573)  
fille de CHYBA François  
Conjoint : JEANNET Augustin

**29 Janvier 1751**

COULON Françoise, (F), originaire de ROMANGE(39465), résidant à ROMANGE(39465)  
fille de COULON Alexis et de DURON Bonaventure

**31 Janvier 1751**

BELIN Denis, (M), originaire de VILLERS LES BOIS(39570), résidant à VILLERS LES BOIS(39570)  
fils de BELIN Christophe et de DAVID Jeanne

**2 Février 1751**

BURELET Claude François, (M), originaire de SIROD(39517), résidant à MONTJEU(39286M1), ermite  
Tém. LEJEUNE Jean Baptiste (M)  
Observations : + dit "Frère Désiré".

**8 Février 1751**

MONTEL Blaise, (M), originaire d'AGEN(47001), au lieu-dit St Julien en Agenois, militaire  
Observations : + dit "Espérance", soldat au Régiment de TRAINEL, Cie de SALOMON.

**10 Février 1751**

PERIER Regnaud, (M), originaire de DOLE(39198), résidant à DOLE(39198)  
fils de PERIER Louis

**10 Février 1751**

QUINOT François, (M), originaire de NEVERS(58194), au lieu-dit Toursson (NIVERNAIS), militaire  
Observations : + dit "La Plaine", soldat au Régiment de TRAINEL, Cie de DESHAIS...

**15 Février 1751**

THOMAS Antoine, (M), originaire de CHATEAU L'EVEQUE(24115), militaire  
Observations : + dit "La Fortune", soldat au Régiment de TRAINEL, Cie de CREMOUX.

**18 Février 1751**

MONNET Etienne, (M), originaire de ST MARCELLIN(39416), au lieu-dit Aire en Dauphiné, militaire  
Observations : + dit "St Etienne", soldat au Régiment de TRAINEL, Cie de SALOMON.

**20 Février 1751**

BOGILLOT Denise, (F), Mariée, originaire de ROCHEFORT SUR NENON(39462), résidant à ROCHEFORT SUR NENON(39462)  
Conjoint : HARDIN Pierre François, résidant à ROCHEFORT SUR NENON(39462)  
Observations : + fille de BOGILLOT dit "Le Cros".

**26 Février 1751**

MONIN Désiré, (M), originaire de COMMENAILLES(39160), militaire  
Observations : + dit "Comtois", soldat au régiment de TRAINEL, Cie de LA CORREGE.

**5 Mars 1751**

CHARIOT François, (M), originaire de ST OUEN(17377), au lieu-dit Euraux en Poitou, militaire  
Observations : + dit "Poitevin", soldat au Régiment de TRAINEL, Cie de SEIGNEROLLE.

**6 Mars 1751**

GAY Marguerite, (F), Mariée, originaire de RAINANS(39449), résidant à RAINANS(39449)  
Conjoint : GUILLON François

**22 Mars 1751**

DOMBRUN Anne, (F), Veuve, originaire de LA GRANDE RESIE(70443), résidant à LA GRANDE RESIE(70443)  
Ex.Conjoint : +NOUVEAU Claude

**22 Mars 1751**

LAMBERGET Emilande, (F), originaire de FALLETANS(39220), résidant à FALLETANS(39220)  
fille de LAMBERGET Olivier

**29 Mars 1751**

BUFFARD Antoinette, (F), Veuve, originaire de DOLE(39198), au lieu-dit Azans  
Ex.Conjoint : +PERRIGNAND Pierre

**31 Mars 1751**

HUGNET Jeanne, (F), Veuve, originaire de DOLE(39198), résidant à DOLE(39198)  
Ex.Conjoint : +FROUMAGOT Claude

**3 Avril 1751**

MAGNON Louis, (M), originaire de BRANTÔME(24064), au lieu-dit St Pardon (GUYENNE), militaire  
Observations : + dit "St Louis", soldat au Régiment de TRAINEL, Cie de BAILLY.

**4 Avril 1751**

TRUCHOT Pierre Dit La Giroflée, (M), originaire de PERIGUEUX(24322), militaire  
Observations : + soldat au Régiment de TRAINEL, Cie de BAILLY.

**8 Avril 1751**

VINASSE Pierre Dit Sans Regret, (M), originaire de NIMES(30189), militaire  
Observations : + grenadier au Régiment de TRAINEL, Cie de BOIS CLAREAU.

**10 Avril 1751**

GACHET Jean Baptiste, (M), originaire de NEUREY LES LA DEMIE(70381)

**10 Avril 1751**

MILLET Robert, (M), originaire de DOLE(39198), au lieu-dit Les Commards, résidant à DOLE(39198)

**11 Avril 1751**

MOURGET Barbe, (F), originaire de MALANGE(39308)  
fille de MOURGET Jean Baptiste

**11 Avril 1751**

RATEAUX etienne, (M), originaire de CHAGNÉE(LA)(17165), militaire  
Observations : +dit "Xaintonge", soldat au Régiment de TRAINEL, Cie d'AIGUIERE.

**17 Avril 1751**

OUDOT Jeanne Marie, (F), 31 Ans, originaire d'ENTRE DEUX MONTS(39208), résidant à ENTRE DEUX MONTS(39208)  
fille de OUDOT Alexis et de MIURIF Marie

**18 Avril 1751**

MAIRE Jeanne, (F), 26 Ans, originaire de COURCHAPON(25172), résidant à COURCHAPON(25172)  
fille de MAIRE Claude et de COURBOT Claude Antoinette

**20 Avril 1751**

PERRIET Geoffroy, (M), originaire d'ETINIER (PERIGORD), militaire  
Observations : +dit "Perrier", soldat au régiment de TRAINEL, Cie de BAILLY.

**21 Avril 1751**

JULLIARD Didier Dit Lyonnais, (M), originaire de LYON(69123), militaire  
Observations : + soldat au Régiment de TRAINEL, Cie de DESHAYAT.

**22 Avril 1751**

PRIMOURIN François, (M), originaire de GRAY(70279)  
fils de PRIMOURIN Robert

**22 Avril 1751**

VIEUX Charles, (M), originaire de SANCEY LE LONG(25530), militaire  
Tém. BROEGNER André (M)  
Observations : +dit "Comtois", soldat au Régiment de TRAINEL, Cie d'HORIE.

**23 Avril 1751**

SIGNORET Jean Baptiste, (M), originaire de ST BROING(70461), résidant à ST BROING(70461)

**24 Avril 1751**

DUBURGA Pierre, (M), originaire de FREGIMONT(47104), militaire  
Observations : +dit "La Lancette", soldat au régiment de TRAINEL, Cie de SALOMON.

**25 Avril 1751**

JULIEN Pierre, (M), originaire de LYON(69123), militaire  
Observations : +dit "Saint Julien", soldat au Régiment de TRAINEL, Cie de la CORREGE.

**25 Avril 1751**

VUILLERMET Antoinette, (F), 73 Ans, originaire d'ONGLIERES(39393), résidant à ONGLIERES(39393)  
fille de +VUILLERMET Simon et de +VICAIRE Anne  
Tém. THOUREL Jacques (M), prêtre

**30 Avril 1751**

DAUBET Claude Pierre, (M), originaire de PONT DU NAVOY(39437), résidant à PONT DU NAVOY(39437), garçon cordonnier  
fils de DAUBET Claude Antoine, résidant à PONT DU NAVOY(39437)

**7 Mai 1751**

DEMIERRE Pierre, (M), 13 Ans, originaire de STAVAYER(99140)  
fils de DEMIERRE X, résidant à STAVAYER(SUISSE), conseiller au bailliage et de DEVEVAY X

**8 Mai 1751**

NEUVEUX Pierre, (M), originaire de RETHEL(08362), au lieu-dit Memont, militaire  
Observations : +dit "Neuveux", soldat au régiment de TRAINEL, Cie de PLANAUX.

**12 Mai 1751**

LIMARD Jean Baptiste, (M), 30 Ans, originaire de BERNE(99140), garçon tissier  
fils de LIMARD Jacques et de TOURMENT Cécile

**23 Mai 1751**

GIRIOZ Martial, (M), 18 Ans, originaire d'AYAD SUR SIOULE(63025), manouvrier  
fils de GIRIOZ Gilbert et de JOLY Jeanne

**30 Mai 1751**

LAVEL Julien, (M), originaire de DOULLENS(80253), au lieu-dit Boisse Fontaine, militaire  
Observations : +dit "Des Lauriers", soldat au régiment de TRAINEL, Cie de BAILLENS.

**31 Mai 1751**

LOUVATON Claude, (M), 67 Ans, originaire de MENOTEY(39323), résidant à MENOTEY(39323), vigneron

**16 Juin 1751**

CHAMBLET Claude François, (M), 56 Ans, originaire de SAMPANS(39501), résidant à SAMPANS(39501), vigneron

**18 Juin 1751**

TOUVER Jacquette, (F), 18 Ans, originaire de ST LOTHAIN(39489), résidant à ST LOTHAIN(39489)  
fille de TOUVER Pierre, vivandier

**25 Juin 1751**

PODSAIRE Pierre, (M), originaire de BAN SUR MEURTHE(88034), au lieu-dit Vic(les) (province des Evéchés), militaire  
Observations : +dit "Berry", cavalier au Régiment d'HARCOURT, Cie de CHERVAL.

**14 Juillet 1751**

VATTEAU Etienne Bernard, (M), originaire de BOREY(70077), militaire  
Observations : +dit "Morée", cavalier au Régiment d'HARCOURT, Cie de RAY.

**16 Juillet 1751**

CHOQUET Louise, (F), 28 Ans, Mariée, originaire de DOLE(39198), résidant à DOLE(39198)  
Conjoint : ANDRÉ Honoré, manouvrier

**23 Juillet 1751**

LE MAITRE Robert, (M), originaire de TROYES(10387), au lieu-dit Villegray, militaire  
Observations : +dit "la Verdure", Soldat au Régiment de TRAINEL, Cie de La FORREGE.

**15 Août 1751**

MOTRET Jean Baptiste, (M), 40 Ans, originaire de MAISONNISES(23118), au lieu-dit La Genette, maçon

**21 Août 1751**

GAUDRY Nicolas, (M), 49 Ans, originaire de DOLE(39198), au lieu-dit Les Tuileries, résidant à DOLE(39198)  
manouvrier

**3 Septembre 1751**

BRUNET André, (M), originaire de BALLON(72023), au lieu-dit Noua (MAINE), militaire  
Observations : +dit "La Rose", soldat au régiment de TRAINEL, Cie de BAILLOUX.

**11 Septembre 1751**

PAIN Ligier, (M), 60 Ans, manouvrier

**13 Septembre 1751**

GIRARDET Gaspard, (M), 70 Ans, originaire d'ABERGEMENT LA RONCE(39001), résidant à ABERGEMENT LA RONCE(39001)

**23 Septembre 1751**

COMBET Claude Jacques, (M), 76 Ans, originaire de DOLE(39198), résidant à DOLE(39198), vivandier

**23 Septembre 1751**

MICHEL Catherine, (F), 60 Ans, Veuve, manouvrière  
Ex.Conjoint : +MOUTON Claude François

**4 Octobre 1751**

CHAVAU Jean, (M), originaire de RIOM(63300), au lieu-dit Cronat, militaire  
Observations : +dit "Lacroix", caporal au Régiment de THIANGE, Cie de CAVANAC.

**5 Octobre 1751**

CHARPIS Jacques, (M), 27 Ans, originaire de SAMPANS(39501), résidant à SAMPANS(39501), garçon vigneron

**5 Octobre 1751**

VELU Jean Baptiste, (M), originaire de BAPAUME(62080), pèlerin

**11 Octobre 1751**

VUILLERMET Jeanne Antoine, (F), 60 Ans, originaire de DOLE(39198), résidant à DOLE(39198)

**19 Octobre 1751**

PARIS Claudine, (F), 60 Ans, Mariée, originaire de DOLE(39198), résidant à DOLE(39198)  
Conjoint : GROSBOIS Jean, résidant à DOLE(39198), tailleur de pierres

**25 Octobre 1751**

GAVELIN Pierre, (M), originaire de ST RÉMY(14656), militaire  
Observations : +dit "la Volonté", dragon au Régiment de THIANGE, Cie de SOYECOUR.

**26 Octobre 1751**

BERTHIER François, (M), 40 Ans, originaire de CHAMPDIVERS(39099), résidant à CHAMPDIVERS(39099), tissier

**27 Octobre 1751**

TEVENOT Catherine, (F), 50 Ans, Mariée, originaire de DOLE(39198), résidant à DOLE(39198)  
Conjoint : DELIAN Joseph, tailleur d'habits

**2 Novembre 1751**

POURCHERET Jean, (M), 23 Ans, originaire de DOLE(39198), résidant à DOLE(39198)  
fils de POURCHERET Joseph, cordonnier

**4 Novembre 1751**

LAINÉ Jeanne Thérèse, (F), 25 Ans, originaire de DOLE(39198), résidant à DOLE(39198)  
fille de LAINÉ François, tourneur

**6 Novembre 1751**

CHEMEITE Jacques, (M), 25 Ans, originaire d'ALLEMAGNE

**15 Novembre 1751**

GROSCLERC Claude, (M), 50 Ans, originaire de DOLE(39198), résidant à DOLE(39198), cordonnier

**20 Novembre 1751**

JONQUEY Désiré, (M), 25 Ans, originaire de VAUDREY(39546), résidant à VAUDREY(39546), laboureur  
fils de JONQUEY Pierre

**30 Novembre 1751**

TOUVILLON Claude, (M), 60 Ans, originaire de DOLE(39198), au lieu-dit Le Poiset, résidant à DOLE(39198)  
manouvrier

**1 Décembre 1751**

TRICHARD Louise, (F), 60 Ans, Veuve, originaire de DOLE(39198), résidant à DOLE(39198)  
Ex.Conjoint : +COMBET Jacques

**3 Décembre 1751**

GANTIN Nicole, (F), 76 Ans, Mariée, originaire de MIGEVETTE(74), au lieu-dit Obor (Savoie)  
Conjoint : DELAFAVERGE Claude Joseph

**7 Décembre 1751**

AUSSIFORT Raymond, (M), originaire de CARCASSONNE(11069), au lieu-dit Cusac, militaire  
Observations : +dit "Carcassone", dragon au régiment de THIANGE, Cie de CAVANAC.

**8 Décembre 1751**

BERGERE Anne, (F), 30 Ans, Mariée, originaire de NEVERS(58194)  
Conjoint : SEGUIN Louis

**8 Décembre 1751**

GUEDOT Jeanne, (F), 48 Ans, Veuve, originaire de DOLE(39198), résidant à DOLE(39198)  
Ex.Conjoint : +BUFART Ignace

**10 Décembre 1751**

MOUVEAU Jeanne Baptiste, (F), 37 Ans, Mariée, originaire de BAVERANS(39042), résidant à BAVERANS(39042)  
Conjoint : MUNIER François

**15 Décembre 1751**

CHATELAIN Joseph, (M), 30 Ans, originaire de BAUME LES DAMES(25047), résidant à BAUME LES DAMES(25047)  
fils de +CHATELAIN Pierre

**16 Décembre 1751**

MIGNOT Joseph, (M), originaire de LOYE(LA)(39305), au lieu-dit Grande Loye, militaire  
Observations : +dit "la Tulipe", soldat au régiment de CHAMPAGNE, Cie de FRANCOURT.

**17 Décembre 1751**

COUNTRY Marguerite, (F), 65 Ans, Veuve, originaire de DOLE(39198), résidant à DOLE(39198)  
Ex.Conjoint : +VILLANTE Denis

**20 Décembre 1751**

DESCHAMPS Nicolas, (M), 40 Ans, originaire de BRETENIERE(LA)(39076), résidant à BRETENIERE(LA)(39076)  
coupeur de bois

**13 Janvier 1752**

LAVILLE Claudine, (F), 86 Ans, originaire de DOLE(39198), résidant à DOLE(39198)

**15 Janvier 1752 Acte N° 978**

CITROYEN Claude, (M), 15 Ans, originaire de DAMPARIS(39189), résidant à DAMPARIS(39189)  
fils de CITROYEN Jacques François

**31 Janvier 1752 Acte N° 979**

NIOT Noël, (M), originaire de CHAMPDIVERS(39099), militaire  
Observations : + dit "Noël", cavalier au Régiment de DAUPHIN ETRANGER, Cie de BOISMILLON.

**2 Février 1752 Acte N° 980**

SOULZBAK Jacob, (M), originaire de SOULTZBACH LES BAINS(68316), militaire  
Observations : + dit "Soultzbak", cavalier au Régiment d'HARCOURT, Cie de d'ESELVE.

**9 Février 1752**

CHAMBLET Jeanne, (F), 40 Ans, originaire de DOLE(39198), résidant à DOLE(39198)  
fille de CHAMBLET Jean Claude

**12 Février 1752**

SANSON Catherine, (F), 60 Ans, Mariée, originaire de DOLE(39198), résidant à DOLE(39198)  
Conjoint : ROSE Antoine, tonnelier

**16 Février 1752**

BOSSU Joseph, (M), 45 Ans, Marié, originaire de LURE(70310), résidant à LURE(70310)

**17 Février 1752**

GUILLON François, (M), 27 Ans, originaire d'ORMENANS(70397), résidant à ORMENANS(70397)  
fils de GUILLON Claude Ignace

**17 Février 1752**

ROI Pierre, (M), originaire de MONTIGNAC LE COQ(16227), militaire  
Observations : + dit "Leroy", soldat au Régiment de TRAINEL, Cie de DUMAINE, natif de MONTIGNAC : MONTIGNAC CHARENTE  
16226?



**24 Février 1752**

CHAGRIN André, (M), 40 Ans, Marié, originaire de VILLETTE LES DOLE(39573)

**24 Février 1752**

DEJOUÉ Juste, (M), 64 Ans, originaire de GROZON(39263), résidant à GROZON(39263)

**25 Février 1752**

ROUYER Elisabeth, (F), 54 Ans, Mariée, originaire de DOLE(39198), résidant à DOLE(39198)  
Conjoint : CRETIN Alexandre

**1 Mars 1752**

BOURGEOU Jean Chrysostome, (M), 30 Ans, originaire de ST SAUVEUR EN BRESSE(71)  
résidant à ST SAUVEUR EN BRESSE(71), couvreur  
fils de BOURGEOU Thomas

**1 Mars 1752**

DEMONTE Pierre, (M), Marié, originaire de ST MARTIN(63), au lieu-dit Vallois (Auvergne)

**26 Mars 1752**

MARTIN Nicolas, (M), originaire de RAZE(70439), militaire  
Observations : + dit "Comtois", dragon au Régiment de THIANGE, Cie de CAVANAC.

**26 Mars 1752**

ROUSSEROZ Henri, (M), 44 Ans, originaire de CUSSY LE CHATEL(21222), résidant à CUSSY LE CHATEL(21222)

**26 Mars 1752**

SEGUIN Claude, (M), 33 Ans, Marié, originaire de NEVERS(58194), au lieu-dit Merley, résidant à NEVERS(58194)  
manouvrier

**27 Mars 1752**

DEBRAN Anne, (F), 41 Ans, Mariée, originaire de CHAMBLAY(39093), résidant à CHAMBLAY(39093)  
Conjoint : PANIER Pierre

**27 Mars 1752**

GUIRAPET Anne Marie, (F), 60 Ans, Mariée, originaire d'ABBAYE DU GRANDVAUX(39258A1)  
résidant à ABBAYE DU GRANDVAUX(39258A1)  
Conjoint : VIGOUREUX Claude

**19 Avril 1752**

CAILLOT Françoise, (F), 49 Ans, Mariée, originaire de DOLE(39198), résidant à DOLE(39198)  
Conjoint : PENOUILLOT Claude

**19 Avril 1752**

DESCHAMPS Claudine, (F), 55 Ans, originaire de DOLE(39198), résidant à DOLE(39198)  
fille de DESCHAMPS Thomas

**24 Avril 1752**

VILLAUME Antoine, (M), originaire de GOUX LES USIERS(25282), militaire  
Observations : + dit "Villaume", dragon au Régiment de THIANGE, Cie de CORONDE.

**4 Mai 1752**

GENET Jean Claude, (M), 16 Ans, originaire de DOLE(39198), au lieu-dit Azans  
fils de GENET Adrien

**5 Mai 1752**

NOBLOT Joseph, (M), originaire de LURE(70310), résidant à LURE(70310)

**6 Mai 1752**

DUVERNOIS Jan Claude, (M), 22 Ans, originaire de DOLE(39198), au lieu-dit Poiset, résidant à DOLE(39198)  
laboureur  
fils de DUVERNOIS Claude

**6 Mai 1752**

GUIETTANT Claudine, (F), 50 Ans, originaire de BELMONT(39048), résidant à BELMONT(39048)

**7 Mai 1752**

MASSON Pierre, (M), originaire de VITRE(35360), militaire  
Observations : + dit "Masson", dragon au Régiment de THIANGE, Cie DESSAUTELOGES.

**7 Mai 1752**

PATOUILLET Jacques, (M), 46 Ans, originaire de GENLIS(21292), résidant à GENLIS(21292)

**14 Mai 1752**

GROSJEAN Antoinette, (F), 16 Ans, originaire de COLONNE(39159), résidant à COLONNE(39159)  
fille de GROSJEAN Claude

**2 Juin 1752**

LAMY Anne Marguerite, (F), 66 Ans, originaire de DOLE(39198), résidant à DOLE(39198)

**2 Juin 1752**

MIGNIER Léonard, (M), originaire de BUSSET(03045), au lieu-dit Roux, militaire  
Observations : + dit "Mignier", dragon au Régiment de THIANGE, Cie de CAVANAC.

**5 Juin 1752**

LONGCHAMPT Jean, (M), 66 Ans, originaire de CHATENOIS(39121), résidant à CHATENOIS(39121)

**14 Juin 1752**

BOUVET Jeanne, (F), 84 Ans, Veuve  
Ex.Conjoint : +COURTOIS Simon

**15 Juin 1752**

BOURSEAUT Barbe, (F), 19 Ans  
fille de BOURSEAUT Guillaume et de +BUIS Denise

**15 Juin 1752**

MARESCHAL Léonard, (M), originaire de BEAUMONT(43022), au lieu-dit St Kirié les Bois, maçon

**17 Juin 1752**

GRIVE Pierre, (M), 48 Ans, originaire de LOYE(LA)(43022), au lieu-dit Grande Loye, résidant à LOYE(LA), milicien  
Observations : + milicien au bataillon de DOLE.

**15 Juillet 1752**

PINOT Catherine, (F), 55 Ans, Veuve, originaire de BREVANS(39078), résidant à BREVANS(39078)  
Ex.Conjoint : PERET Claude

**16 Juillet 1752**

GRILLET Denise, (F), 36 Ans, Mariée, originaire de DOLE(39198), au lieu-dit La Bedugue, résidant à DOLE(39198)  
Conjoint : LABRUNE Jean Baptiste

**16 Juillet 1752**

VUILLET Huguette, (F), 20 Ans, originaire de BELMONT(39048), résidant à BELMONT(39048)  
fille de VUILLET Noël et de POUPON Huguette

**23 Juillet 1752**

DULOT François, (M), 25 Ans, originaire de VERZE(71574), militaire  
Observations : +dit "Bourguignon", dragon au Régiment de THIANGE, Cie de CAVANAC.

**2 Août 1752**

BONNIN Philippe, (M), 24 Ans, originaire de SOUVANS(39520)  
Tém. LIDAINE Médard (M), résidant à CHENEVREY(70150C1)

**6 Août 1752**

PILLOT Etienne, (M), 50 Ans, originaire de VRIANGE(39584), résidant à VRIANGE(39584)  
Tém. BRUENAIIS André (M)

**15 Août 1752**

JOFFROY Barthélémy, (M), 28 Ans, originaire de TINTURY(58292), au lieu-dit Fleury la Tour  
Tém. NICOLE Nicolas (M), résidant à BAR LE DUC(55029)  
Observations : Ts. résidence : VILLERONCOURT.

**29 Août 1752**

ROCHET Joseph, (M), 62 Ans, originaire de DOLE(39198), au lieu-dit La Bedugue, résidant à DOLE(39198), tissier

**6 Septembre 1752**

MOMET Denise, (F), 40 Ans, originaire de MONTBOZON(70357), résidant à MONTBOZON(70357)  
fille de MOMET Etienne et de +DAGUET Barbe

**11 Septembre 1752**

BRAVARD Pierre, (M), 46 Ans, résidant à FLAGEY(25241)  
Tém. ROSE Augustin (M), résidant à MENOTEY(39323)

**25 Septembre 1752**

TUILE Anatoile, (F), 40 Ans, Mariée, originaire de DOLE(39198), résidant à DOLE(39198)  
Conjoint : GOU Jean Baptiste  
Tém. SIMONOT Pierre (M), résidant à TAVAU(39526)

**1 Octobre 1752**

DAMIEN Louis, (M), 50 Ans, originaire de SAULX(70478), résidant à SAULX(70478), militaire  
Observations : + dit "Damien", cavalier au Régiment DAUPHIN, Cie de CRANCE.

**11 Octobre 1752**

DUCER Henri, (M), originaire de PARIS(75056), militaire  
Observations : + dit "Parisien", dragon au Régiment de THIANGE, Cie de MAILLE.

**12 Octobre 1752**

GOUSSAR Jean, (M), originaire de COMBEAUFONTAINE(70165), militaire  
Observations : + dit "L'Evillé", dragon au Régiment de THIANGE, Cie de VESE.

**14 Octobre 1752**

PERRET Claude François, (M), 60 Ans, originaire de PLASNE(39426), résidant à DOLE(39198)  
Tém. SARASIN Louis (M)

**17 Octobre 1752**

TISSOT Pierrette, (F), 30 Ans, originaire de DOLE(39198), résidant à DOLE(39198)  
fille de +TISSOT François et de BIBELET Anne

**18 Octobre 1752**

CHASSERA Antoine, (M), 36 Ans, originaire de X...(MARCHE)(23)

**22 Octobre 1752**

BOURGEOIS Jean, (M), 34 Ans, Marié, originaire d'AUMUR(39029), résidant à AUMUR(39029)

**25 Octobre 1752**

PHILLIPPE Claude François, (M), 45 Ans, originaire d'EAUBONNE(25029), résidant à EAUBONNE(25029)  
Tém. NELATON Claude François (M), originaire de LIESLE(25336), résidant à DOLE(39198)

**27 Octobre 1752**

BROCHARD Françoise, (F), 60 Ans, originaire de VIEILLE LOYE(LA)(39559), résidant à DOLE(39198)

**27 Octobre 1752**

DETOUILLOT Jacques, (M), 68 Ans, originaire de VERS EN MONTAGNE(39554), au lieu-dit Maigney  
résidant à BESANÇON(25056)

**5 Novembre 1752**

CARME Joseph, (M), 38 Ans, Marié, originaire de DOLE(39198), résidant à DOLE(39198)

**10 Novembre 1752**

CONSTANTIN Louis, (M), 64 Ans, originaire de DOLE(39198), au lieu-dit La Bedugue, résidant à DOLE(39198)

**12 Novembre 1752**

ROY Jeanne Marie, (F), 70 Ans, Mariée, originaire d'AUMONT(39028)  
Conjoint : BERNARD Noël, résidant à DOLE(39198)

**19 Novembre 1752**

MINGUET Pierre François, (M), 40 Ans, originaire de LOYE(LA)(39028), au lieu-dit Grande Loye(La)  
résidant à LOYE(LA)(39305)

**13 Décembre 1752**

GOUBIER Jacquete, (F), 14 Ans, originaire de LOYE(LA)(39305), au lieu-dit Grande Loye(la)  
résidant à AZANS(39198A1)  
fille de GOUBIER Jean Claude et de GRISE Jeanne Françoise  
Tém. FELIX Joseph (M), résidant à FRANCOIS(39237)

**19 Décembre 1752**

BLANC Claudine, (F), 70 Ans, Veuve, originaire de DOLE(39198), au lieu-dit La Bedugue, résidant à DOLE(39198)  
Ex.Conjoint : +PLAN Hugues

**22 Décembre 1752**

GOUGET Pierre, (M), 37 Ans, originaire de CHAMPVANS(39101), résidant à CHAMPDIVERS(39099)

**24 Décembre 1752**

TERRON Barbe, (F), 64 Ans, Veuve, originaire de DOLE(39198), résidant à DOLE(39198)  
Ex.Conjoint : +PINGEOT Jacques

**29 Décembre 1752**

GAUDAR Marie, (F), 50 Ans, Mariée, originaire de DOLE(39198), au lieu-dit Dieu de Pitié, résidant à DOLE(39198)  
Conjoint : GIRARDON Claude  
Tém. SOURINE Jacques (M), résidant à DOLE(39198)  
Observations : Ts; fils de +SOURINE Hugues et de SAPE Elisabeth.

**12 Janvier 1753**

BIGOT François, (M), originaire d'ASNANS-BEUVOISIN(39022), militaire  
Observations : + dit "La Fleur", soldat au Régiment de CHAMPAGNE, Cie de CHAMPDIVERS.

**13 Janvier 1753**

THIEBAUD Jean, (M), 50 Ans, originaire de DAMPARIS(39189), résidant à DAMPARIS(39189)

**18 Janvier 1753**

OLLIVIER Charles, (M), 38 Ans, originaire de NIORT(79191), militaire  
Observations : + dit "Ollivier", dragon au Régiment de THIANGE.

**25 Janvier 1753**

NALTET Françoise, (F), 20 Ans, originaire d'ORCHAMPS(39396), résidant à ORCHAMPS(39396)  
fille de NALTET Etienne et de DEMOLI Luce  
Tém. BAVERE Jean Claude (M)  
CAILLOT Jean Claude (M), résidant à DOLE(39198)

**27 Janvier 1753**

FURIOT François, (M), 30 Ans, originaire de DOLE(39198), au lieu-dit Corcel(?)  
fils de FURIOT Charles et de JAILLARD Dorothée

**27 Janvier 1753**

GUIGUE Anne, (F), 60 Ans, Veuve, originaire de DOLE(39198), résidant à DOLE(39198)  
Ex.Conjoint : +LAMY Claude

**6 Février 1753**

POTIER Christophe, (M), 55 Ans, originaire de DOLE(39198), au lieu-dit Le Poiset, résidant à DOLE(39198)  
Tém. THOMASSON Jacques (M), résidant à LONGCOMBE(01185)

**7 Février 1753**

GRESSET Thérèse, (F), 20 Ans, originaire de CROTENAY(39183), résidant à CROTENAY(39183)  
fille de +GRESSET Claude et de +BOURDEAU Claudine  
Tém. SATET François (M), résidant à OUGNEY(39398)

**12 Février 1753**

GROS Barbe, (F), originaire de DOLE(39198), au lieu-dit Azans  
fille de +GROS André et de +PAPERRE Anne Claude

**13 Février 1753**

SECRETAIN Pierre, (M), originaire de CHARLEVILLE(51129), militaire  
Observations : + dit "Secretain", cavalier au régiment DAUPHIN, Cie de VOMAS.

**17 Février 1753**

GIBEAU Joseph, (M), 80 Ans, originaire d'ORGELET(39397), résidant à AZANS(39198A1)

**21 Février 1753**

CHARLES-ROY Anne, (F), 60 Ans, Mariée, originaire de DOLE(39198)  
Conjoint : CHARLES Nicolas, résidant à DOLE(39198), fleur de laine

**1 Mars 1753**

LABERTE Claude Henri, (M), 48 Ans, originaire d'ABBAYE DU GRANDVAUX(L')(39258)  
résidant à ABBAYE DU GRANDVAUX(L')(39258)

**3 Mars 1753**

LAVRU Bernard, (M), 53 Ans, originaire de CHOISEY(39150), résidant à CHOISEY(39150)

**5 Mars 1753**

BAUR Dominique, (M), originaire de CATTENOM(57124), militaire  
Observations : + dit "Baur", dragon au Régiment de THIANGE, Cie de MAILLET.

**6 Mars 1753**

X Benoit, (M), originaire de VALENCE(26362), au lieu-dit St Victor en Dauphiné, militaire  
Observations : + dit "Paniot", cavalier au Régiment DAUPHIN, Cie de VOMAS.

**9 Mars 1753**

LE GRAND Barbe, (F), 28 Ans  
fille de LE GRAND Pierre et de +FIEFE Jeanne Claude

**11 Mars 1753**

BUSSET François, (M), 35 Ans, originaire de PEINTRE(39409), résidant à PEINTRE(39409)

**20 Mars 1753**

MAILLARD Catherine, (F), 75 Ans, Veuve, originaire de CRAMANS(39176), résidant à RAINANS(39449)  
Ex.Conjoint : +PROST Jacques  
Tém. GUILLEY Georges (M), résidant à MONTMIREY LE CHATEAU(39361)

**24 Mars 1753**

CHEURY Elisabeth, (F), 50 Ans, Mariée, originaire de BESANCON(25056)  
Conjoint : +COQUILLARD François  
Tém. LE GOU Nicolas (M), résidant à PONTARLIER(25462)  
Observations : + dite "Maison Neuve".

**27 Mars 1753**

GILLOT Simone, (F), 37 Ans, Veuve, originaire de DOLE(39198), au lieu-dit Le Poiset, résidant à DOLE(39198)  
Ex.Conjoint : +PONSET Adrien

**2 Avril 1753**

BERNARD Anne, (F), 70 Ans, Mariée, originaire de DOLE(39198), résidant à DOLE(39198)  
Conjoint : VIROT Adrien

**4 Avril 1753**

LANÇON Denise, (F), 60 Ans, originaire d'ARLAY(39017)  
fille de +LANÇON Jean et de +ENERIDÉ Anne  
Tém. FREMIOT Marc (M)

**24 Avril 1753**

BOICHOT Jeanne Françoise, (F), 19 Ans, originaire de DOLE(39198), au lieu-dit Les Commards, résidant à DOLE(39198)  
fille de BOICHOT Antoine et de +DUBIE Pierrette

**18 Mai 1753**

GODAR Jeanne, (F), Mariée, originaire de MONNIERES(39345), résidant à MONNIERES(39345)  
Conjoint : GRUET Joseph

**21 Mai 1753**

CHAMPAGNE Jeanne Philberte, (F), 52 Ans, originaire de DOLE(39198), résidant à DOLE(39198)

**23 Mai 1753**

BRENOT Jean, (M), originaire de MACON(71270), au lieu-dit Salles en Bourgogne, militaire  
Observations : + dit "Beauséjour", dragon au Régiment de THIANGE, Cie de COVORDE.

**28 Mai 1753**

SERVANT Jean Baptiste, (M), 60 Ans, Marié, originaire de DOLE(39198), au lieu-dit Les Commards  
résidant à DOLE(39198)  
Conjoint : FURIEY Claude Antoine, résidant à CHOISEY(39150)

**29 Mai 1753**

LE COMTE François, (M), originaire de MONTBOZON(70357), militaire  
Observations : + dragon au Régiment de THIANGE, Cie de SOYECOURT.

**5 Juin 1753**

JULIEN Marie, (F), 47 Ans, Mariée, originaire de DOLE(39198), résidant à DOLE(39198)  
Conjoint : ROYER François  
Tém. ROYER Nicolas (M), originaire de ST CLAUDE(39478), résidant à DOLE(39198), prêtre chantre, beau-frère, (S)

**7 Juin 1753**

CUINET Catherine, (F), 60 Ans, Mariée, originaire d'ARESCHE(39586), résidant à DOLE(39198)  
Conjoint : FELIX Joseph

**7 Juin 1753**

MOULIN Louis, (M), originaire de RAY SUR SAONE(70438), au lieu-dit Le Bourg de Rai, militaire  
Observations : + dit "Moulin", dragon au Régiment de THIANGE, Cie de MAILLE.

**12 Juin 1753**

VALLEZ Mathurin, (M), originaire de STE SUZANNE(25526), au lieu-dit Chattré, militaire  
Observations : + dit "Vallez", dragon au Régiment de THIANGE, Cie de MAILLE.

**17 Juin 1753**

BOUTAVAN Jeanne Claude, (F), 45 Ans, Mariée, originaire de DOLE(39198), résidant à DOLE(39198)  
Conjoint : MILLET Pierre  
Tém. FOURNIER Joseph (M), résidant à MONTBOZON(70357)

**23 Juillet 1753**

CHAURESY François, (M), originaire de FOUILLADE(LA)(12105), militaire  
Tém. JEUNET Jean Baptiste (M), résidant à FONCINE LE BAS(39227)  
Observations : + dit "St François", dragon au régiment de THIANGE, Cie de CHAPT.

**24 Juillet 1753**

BOISSET Michel, (M), 50 Ans, originaire de CHAMPVANS(39101), résidant à CHAMPVANS(39101)

**27 Juillet 1753**

PHILIPPAUX André, (M), originaire de VITRE(35360), au lieu-dit St Mamé, militaire  
Observations : + dit "Philippaux", dragon au Régiment de THIANGE, Cie de TIZE.

**28 Juillet 1753**

CHANBRILLON Françoise, (F), 41 Ans, Mariée, originaire d'AMANGE(39008), résidant à AMANGE(39008)  
Conjoint : RENAUD François

**3 Août 1753**

SEHREMBACHER Jean, (M), 25 Ans, originaire de SEHLENGEN EN BRISGAU(99109)  
fils de SEHREMBACHER Joseph et de SEMFTEN Elisabeth  
Tém. RION Joseph (M), originaire de DOLE(39198), résidant à AUTHUME(39030)

**9 Août 1753**

ODINOT Toinette, (F), 34 Ans, originaire de BESANÇON(25056), au lieu-dit St Pierre  
fille de ODINOT Pierre et de X Françoise  
Tém. LEULIER Louis (M), résidant à MARQUIVILLERS(80517)

**13 Août 1753**

BOUTON Etienne, (M), 62 Ans, Marié  
Observations : + dit "Girard".

**18 Août 1753**

COLIN François, (M), originaire de CUTRY(54151), militaire  
Observations : + dit "St François", dragon au Régiment de THIANGE, Cie de CAVANAC.

**2 Septembre 1753**

TAUPIN Jean, (M), originaire de LAON(02408), au lieu-dit Brey en Thiérache, militaire  
Tém. PINNOT Barthélémy (M)  
Observations : + dit "Taupin", cavalier au Régiment DAUPHIN, Cie de SEYSSEL.

**12 Septembre 1753**

MICHAUX Pierre, (M), originaire de ST MENOUX(03247), militaire  
Tém. GILLET Antoine (M), résidant à CHAUX NEUVE(LA)(25142)  
Observations : + dit "Pierre", cavalier au Régiment DAUPHIN, Cie de CRANCE.

**20 Septembre 1753**

GOBILLEAU François, (M), originaire de JOINVILLE(52250), au lieu-dit Vassy, militaire  
Observations : + dit "Belair", brigadier au Régiment de BAUFFREMONT dragon, Cie de DESCAMPS.

**27 Septembre 1753**

RIVIERE Jean Baptiste, (M), 36 Ans, Marié, originaire de PARCEY(39405), résidant à PARCEY(39405), batelier  
Tém. DE SAINTMONSEU Gilbert (M), résidant à BOURGES  
Observations : Ts. de "Ganne" en Bourbonnais.

**12 Octobre 1753**

LACONE Pierre, (M), originaire de TREMBLAY LES GONESSE(93073), militaire  
Tém. BARBIER Georges (M), résidant à VILLARS ST GEORGES(25616)  
Observations : + dit "St Pierre", dragon au régiment d'EGMONT, Cie de CALADON.

**13 Octobre 1753**

MIDROIT Jean, (M), 29 Ans, Marié, originaire de RAFIGNY(63), au lieu-dit Auvergne  
Tém. BIDOT Jean (M), résidant à VILLERS FARLAY(39569)

**8 Novembre 1753**

LACROIX Pierre, (M), 80 Ans, originaire de ROUSSES(LES)(39470), résidant à ROUSSES(LES)(39470)  
fils de LACROIX Joseph, originaire de ROUSSES(LES)(39470) et de DESINDE Jeanne Antoine

**17 Novembre 1753**

BIOR Pierre François, (M), 25 Ans, originaire de DOLE(39198), au lieu-dit Les Bruyères, résidant à DOLE(39198)  
fils de BIOR Claude François et de +BENOIT Françoise  
Tém. FEVRE Mathieu (M), résidant à BOUVERANS(25085)

**24 Novembre 1753**

JORMACEL André, (M), originaire d'AVRANCHES(50025), au lieu-dit Ponts, militaire  
Observations : + dit "André", cavalier au régiment DAUPHIN, Cie de SEYSSEL.

**29 Novembre 1753**

LEURE Joseph, (M), originaire de ST AVOLD(57606), au lieu-dit Marienthal, militaire  
Observations : + dit "Joseph", cavalier au Régiment d'HARCOURT, Cie de FARGES.

**9 Décembre 1753**

SAINTRE François, (M), 38 Ans, originaire de RENNES(35238), au lieu-dit Hédé, militaire  
Observations : + dit "Jolicœur".

**11 Décembre 1753**

DEMOUGET Hubert, (M), 55 Ans, originaire de BEAUME LES MESSIEURS(39041), résidant à BEAUME LES MESSIEURS(39041)

**12 Décembre 1753**

OUTRE Jeanne Antoine, (F), 38 Ans, Mariée, originaire de LOYE(LA)(39041), au lieu-dit Grande Loye(La)  
résidant à LOYE(LA)(39305)  
Conjoint : DE JEUX Alexis

**15 Décembre 1753**

VIGOUREUX Anatoile, (M), 44 Ans, Marié, originaire de ROCHEFORT SUR NENON(39462)  
résidant à ROCHEFORT SUR NENON(39462), pêcheur

**17 Décembre 1753**

BUROT François, (M), 50 Ans, originaire de PARIS(75056), ébéniste

**21 Décembre 1753**

BERTIN Marie, (F), 53 Ans, Mariée, originaire de MERCEY LE GRAND(25374), résidant à DOLE(39198)  
Conjoint : CLERGET Claude  
Tém. NICOLAS Jacques (M), résidant à MARIGNY(39313)

**23 Décembre 1753**

THIBERT Gaspard, (M), 30 Ans, Marié, originaire de MONTCHAUVROT(39310M2), résidant à DOLE(39198)

**30 Décembre 1753**

LALLEMAND Pierre, (M), 68 Ans, Marié, originaire de DOLE(39198), résidant à DOLE(39198)

**9 Janvier 1754**

GUILLEY Barbe, (F), 23 Ans, originaire de MOISSEY(39335), résidant à MOISSEY(39335)  
fille de GUILLEY Jean Baptiste et de +GAILLARD Marie

**12 Janvier 1754**

GRAND Alexis, (M), 50 Ans, originaire de SARROGNA(39505), résidant à DOLE(39198), couvreur  
Tém. MACONNOT Claude (M)

**16 Janvier 1754**

GUION Toinette, (F), 34 Ans, originaire de MALBUISSON(25361), résidant à MALBUISSON(25361)  
fille de GUION François et de +GAUDET Anne

**17 Janvier 1754**

GUIET Claudine, (F), 27 Ans, originaire de CHAUX NEUVE(25142), résidant à CHAUX NEUVE(25142)  
fille de +GUIET Pierre et de +RENAUD Marie

**17 Janvier 1754**

LENNARD Jean, (M), originaire de VIVIERS(57), au lieu-dit Lacombe, militaire  
Tém. MAYET Antoine (M)  
Observations : + dit "l'Espérance", soldat au Régiment de FLANDRES, Cie d'AUTEVILLE, natif de LACOMBE, juridiction de VIVIERS, 07346, 57727, 89482?

**24 Janvier 1754**

CATET Anne, (F), 52 Ans, Mariée, originaire de BIARNE(39051), résidant à ST BARAING(39477)  
Conjoint : FLEUROT Balthazard

**29 Janvier 1754**

PERNET Jean François, (M), 14 Ans, originaire de DANNEMARIE(25194), résidant à DANNEMARIE(25194)  
fils de PERNET Pierre et de X Françoise  
Tém. BITORLET Pierre (M), résidant à ST BARAIN(39477)

**11 Février 1754**

COLAR Jeanne Antoine, (F), 50 Ans, originaire de SOUVANS(39520), résidant à SOUVANS(39520)  
fille de +COLAR Pierre et de BRUNE Marguerite  
Tém. MAGNIN François (M), résidant à LONGWY SUR LE DOUBS(39299)

**15 Février 1754**

SIRUGUET Anne, (F), 32 Ans, originaire d'AUXANGE(39031), résidant à AUXANGE(39031)  
fille de SIRUGUET Pierre et de +BERNARD Anatoile

**18 Février 1754**

DENONBOIS Jean Baptiste, (M), originaire de SORBET(32437), militaire  
Observations : + dit "Sorbet", cavalier au régiment DAUPHIN, Cie de SEYSSEL.

**18 Février 1754**

FRANCIN Catherine, (F), 58 Ans, originaire de SAULX(70478), résidant à DOLE(39198)  
fille de +FRANCIN Louis et de +CAILLOT Jeanne  
Tém. DUPUIS Louis Joseph (M)  
Observations : +demeure à "Goux, la Pressagne".

**18 Février 1754**

MARETS Jean, (M), originaire de ST QUENTIN(02691), au lieu-dit Villers St Christophe, militaire  
Observations : + dit "Marets", cavalier au Régiment DAUPHIN, Cie de SEYSSEL.

**24 Février 1754**

MARTIN Anne, (F), 72 Ans, Mariée, originaire de DAMPIERRE SUR SALON(70198), résidant à AZANS(39198A1)  
Conjoint : AGNELOT Didier  
Tém. BROCARD Nicolas (M), originaire de CHAUMONT(52121), résidant à DOLE(39198)  
Observations : T1. des "Commards".

**26 Février 1754**

ANDRÉ Claude, (M), 22 Ans, originaire de ST JULIEN(21555), résidant à ST JULIEN(21555)  
fils de +ANDRÉ Claude et de +MUNEROT Claudine

**3 Mars 1754**

JOUFROIS Louise, (F), 60 Ans, originaire de CHAUX DES CROTENAY(LA)(39129), résidant à DOLE(39198)

**7 Mars 1754**

BELIN François, (M), 80 Ans, Marié, originaire de DOLE(39198), résidant à DOLE(39198)

**9 Mars 1754**

JACQUOT François, (M), 50 Ans, Marié, originaire d'AUXONNE(21038), résidant à DOLE(39198)

**16 Mars 1754**

LISABOT Didier, (M), 92 Ans, originaire de LANGRES(52269), au lieu-dit François  
Observations : + natif de FRANOIS en Bassigny, près de l'Abbaye de MERMONT.

**18 Mars 1754**

DESCHAMPS Louis, (M), 72 Ans, originaire d'AUXONNE(21038), résidant à CHALON SUR SAONE(71076), militaire  
Observations : + dit "Deschamps", bas officier, invalide de l'APPREMONT à CHALON SUR SAONE.

**26 Mars 1754**

GENTES Denis, (M), 23 Ans, originaire de SANTANS(39502), militaire  
Observations : + dit "Deslauriers", soldat au Régiment de CHAMPAGNE, Cie de CHAMPDIVERS.

**27 Mars 1754**

DETOYAR Jeanne Baptiste, (F), 25 Ans, Mariée, originaire de POITTE(39435P1), résidant à DOLE(39198)  
Conjoint : BOUVARD Claude

**12 Avril 1754**

BOILLIER Antoine, (M), 54 Ans, originaire de LOYE(LA)(39305), au lieu-dit Grande Loyer(La)  
résidant à LOYE(LA)(39305)  
Tém. BANERE Jean Claude (M)

**14 Avril 1754**

MARTINÉ Marc Antoine, (M), originaire de ST JULIEN(39485), militaire  
Observations : + dit "Martine", cavalier au Régiment DAUPHIN, Cie de SEYSSEL.



**15 Avril 1754**

GUEBER Joseph, (M), originaire de STRASBOURG(67482), au lieu-dit Horlach, militaire  
Observations : + dit "Joseph", bas officier de l'Hotel des Invalides, Cie d'AUTANE.

**19 Avril 1754**

L'OISEAU François, (M), 28 Ans, originaire de ST CYR(39479), résidant à ST CYR(39479)

**21 Avril 1754**

PINGET Marie Anne, (F), 16 Ans, originaire de DOLE(39198), au lieu-dit Le Boichot, résidant à DOLE(39198)  
fille de +PINGET Alexis et de GATEROT Claudine

**22 Avril 1754**

PEIBEL Nicolas, (M), originaire de DUVELIER(?), militaire  
Observations : + natif de QUEINSENNES en Palames, juridiction de DUVELIER, dit "Nicolas", cavalier au Régiment DAUPHIN, Cie de SEYSSEL.

**22 Avril 1754**

SECRETAN Claude, (M), 72 Ans, originaire de LOYE(LA)(39305), au lieu-dit Grande Loye(La)  
résidant à LOYE(LA)(39305), manouvrier

**24 Avril 1754**

PIANET Claude, (M), 70 Ans, Veuf, originaire de GEVRY(39252), résidant à GEVRY(39252)

**28 Avril 1754**

DELANNE Michel, (M), 30 Ans, originaire de MOULINS(03190), au lieu-dit La Marche  
fils de DELANNE Joseph et de BARLAN Catherine  
Observations : + de La Marche, paroisse de BAGNY juridiction de MOULINS.

**2 Mai 1754**

SOURET Thérèse, (F), 37 Ans, Veuve, originaire de GENDREY(39246), résidant à GENDREY(39246)  
Ex.Conjoint : +BRUN Anatoile

**3 Mai 1754**

CALME Jean, (M), 25 Ans, Marié, originaire de FOUCHERANS(39233), résidant à FOUCHERANS(39233)  
Tém. LAPIERRE Jean Baptiste (M), résidant à SELLIERES(39508)

**4 Mai 1754**

LAMBELIN Louise, (F), 64 Ans, Veuve, originaire de VRIANGE(39584), résidant à DOLE(39198)  
Ex.Conjoint : +JAVEL Léonard

**16 Mai 1754**

PRINCE Anatoile, (M), 83 Ans, originaire d'ETALANS(25222), résidant à ETALANS(25222)

**25 Mai 1754**

AUBRY Thiébaud, (M), originaire de LACOLLONGE(90059), militaire  
Tém. MAILLE Robert (M), résidant à DOLE(39198)  
Observations : + dit "Aubry", cavalier au Régiment d'HARCOURT, Cie de LA MESSILIERE.

**26 Mai 1754**

PERROT Claudine, (F), 60 Ans, Veuve, originaire d'AUTHUME(39030), résidant à AUTHUME(39030)  
Ex.Conjoint : +MONTARLET Jacques  
Tém. CHIFLE Claude (M), originaire de THERVAY(39528), résidant à DOLE(39198)

**27 Mai 1754**

CHAMBER Anne, (F), Mariée, originaire de GRAY(70279), résidant à VILLETTE LES DOLE(39573)  
Conjoint : CLEMENT Jean Baptiste

**8 Juin 1754**

MUNIER Thérèse, (F), 19 Ans, originaire de BAVERANS(39042), résidant à BAVERANS(39042)  
fille de +MUNIER Joseph et de +FREMIOT Marguerite

**16 Juin 1754**

CATON Philibert, (M), 26 Ans, originaire de DOLE(39198), au lieu-dit Le Poiset, résidant à DOLE(39198)  
fils de CATON Denis et de MOUGET Emilande  
Tém. BUET Claude (M), originaire de ROCHFORT SUR NENON(39462), résidant à CHAMPVANS(39101)

**3 Juillet 1754**

BUCHET Claude, (M), 60 Ans, originaire de POLIGNY(39434), résidant à DOLE(39198)

**6 Juillet 1754**

THIS Jean François, (M), originaire de BELGIQUE(99131), militaire  
Observations : + natif de VUARNOT juridiction de LIEGE, dit "This", cavalier au Régiment d'HARCOURT, Cie de FILLIETTE.

**9 Juillet 1754**

JACQUEROT Hugues, (M), 23 Ans, originaire de FOUCHERANS(39233), résidant à FOUCHERANS(39233)  
fils de JACQUEROT Nicolas et de +VOISET Françoise

**10 Juillet 1754**

DEMEMET X, (F), 60 Ans, Veuve, originaire de LOYE(LA)(39305), au lieu-dit La Grande Loye  
résidant à LOYE(LA)(39305)  
Ex.Conjoint : +PINGET Pierre

**16 Juillet 1754**

COUSSIN François, (M), originaire de TAVAU(39526), militaire  
Observations : + dit "La Liberté", soldat au Régiment de CHAMPAGNE, Cie de ST MARTIN.

**17 Juillet 1754**

PERROT Jeanne, (F), 25 Ans, originaire d'AUDELANGE(39024), résidant à AUDELANGE(39024)  
fille de +PERROT Antoine Charles et de +JOURBERT Angélique

**11 Août 1754**

SIMON Tiennette, (F), 66 Ans, Veuve, originaire de POLIGNY(39434), résidant à DOLE(39198)  
Tém. TISSOT Joseph (M), résidant à DOLE(39198)  
Observations : Ts des "Commards".

**15 Août 1754**

HENRY Anne, (F), 68 Ans, Mariée, originaire de MARNAY(70334)  
Conjoint : BOUCHON Pierre, originaire de TROUVERAY (LORRAINE), résidant à BLAMONT(25063), invalide  
Observations : Cjt. invalide dans la Cie de La FAGE à BLAMONT.

**18 Août 1754**

JASOPE Nicolas, (M), 45 Ans, Marié, originaire de DOLE(39198), au lieu-dit Les Commards, résidant à DOLE(39198)  
Conjoint : MAIRE Joseph, résidant à BAVERANS(39042)

**22 Août 1754**

CHAUBRILLET Anatoile, (F), 60 Ans, Veuve, originaire de PARCEY(39405), résidant à PARCEY(39405)  
Ex.Conjoint : +LAMBERT Etienne  
Tém. SUSON Claude (M), originaire de RANCHOT(39451), résidant à MENOTEY(39323)

**25 Août 1754**

BELET Anne, (F), 48 Ans, Mariée, originaire d'ETREPIGNEY(39218), au lieu-dit Les Commards, résidant à DOLE(39198)  
Conjoint : MERENOTTE Michel  
Tém. MALTEZ Joseph (M), résidant à CHATENOIS(39121)

**27 Août 1754**

LOMBARD Joseph, (M), 48 Ans, originaire de DOLE(39198), résidant à LUNEVILLE(54329), marchand roulant  
Tém. BELOT Joseph (M), résidant à CHEMIN(39138)

**6 Septembre 1754**

FENOR Jean Baptiste, (M), 15 Ans, originaire d'AUXONNE(21038), résidant à DOLE(39198), garçon perruquier  
fils de FENOR Antoine et de BEGUILLET Marguerite  
Tém. DE MESCHE Jean Claude (M), résidant à LIEFFRANS(70301)

**7 Septembre 1754**

DE SAINT Vincent, (M), 80 Ans, originaire de DOLE(39198), résidant à DOLE(39198)

**18 Septembre 1754**

DE CREUSE Anne, (F), 65 Ans, Mariée, originaire de VILLERS SOUS MONTROND(25628)  
Conjoint : VILLEPIED André, originaire de ROCHEFORT SUR NENON(39462)

**18 Septembre 1754**

MAIRE Antoine, (M), 47 Ans, originaire de BAVERANS(39042), résidant à BAVERANS(39042)

**21 Septembre 1754**

DAUBIGNY Pierre, (M), 40 Ans, originaire de MOLAY(39338), résidant à MOLAY(39338)  
fils de +DAUBIGNY Nicolas et de +BRULOT Jeanne

**22 Septembre 1754**

MONTORET Guillaume, (M), 60 Ans, originaire de ST FLOUR(15187), au lieu-dit Andredorier  
Observations : + natif de Andredorier, paroisse de MERMERIAN, diocèse de ST FLOUR.

**24 Septembre 1754**

KOKLER Christian, (M), 80 Ans, originaire de BOHEME(99), résidant à AUXONNE(21038), militaire  
Observations : + natif de GILENDES en BOHEME. Bas officier d'invalides au Château d'AUXONNE, Cie d'AUTANNE.

**25 Septembre 1754**

BOUVIER Marie, (F), 72 Ans, originaire d'ORGELET(39397), résidant à DOLE(39198)  
Tém. MATHIEU Claude (M), résidant à VAUDREY(39546)

**4 Octobre 1754**

MOUGET Anne, (F), 23 Ans, originaire de DOLE(39198), au lieu-dit Grande Loye(La), résidant à LOYE(LA)(39305)  
fille de MOUGET Nicolas et de +PERNET Jeanne  
Tém. ROBERT Jean (M), résidant à CHAMPAGNEY(39096)

**12 Octobre 1754**

VOISIN Nicolas, (M), 56 Ans, Marié, originaire d'OUGE(70400), mercier  
Tém. LANGLUMAIS Gilbert (M), originaire de PARIS(ST-EUSTACHE)(75056)

**31 Octobre 1754**

GIRARDON Claude, (M), 42 Ans, originaire de CLAIRVAUX LES LACS(39154), résidant à DOLE(39198)  
Observations : + réside aux "Commards".

**8 Novembre 1754**

BIOT Simon Joseph, (M), 44 Ans, originaire de MENOTEY(39323), résidant à DOLE(39198)

**15 Novembre 1754**

CALLUE Claude, (M), 60 Ans, originaire de PESMES(70408), résidant à ST YLIE(39198Y1)

**21 Novembre 1754**

DUVERNOIS Françoise, (F), 70 Ans, Veuve, originaire de DOLE(39198), résidant à DOLE(39198)  
Ex.Conjoint : +GUINOT Pierre François  
Tém. LITTE Gaspard (M), petit neveu

**24 Novembre 1754**

PERRIN Claude, (M), 30 Ans, originaire de PARCEY(39405), résidant à PARCEY(39405)

**26 Novembre 1754**

CHAMPY Jeanne, (F), 70 Ans, Veuve, originaire de DOLE(39198), résidant à DOLE(39198)  
Ex.Conjoint : +BROUE Nicolas

**6 Décembre 1754**

GUIGNARD Guillaume, (M), 66 Ans, originaire de DOLE(39198), au lieu-dit Les Commards, résidant à DOLE(39198)  
Tém. ROMANET Etienne (M), résidant à DOLE(39198)  
Observations : Ts. des " Bruyères".

**16 Décembre 1754**

MILLET Hubert, (M), 68 Ans, originaire de SAUGEOT(39505)

**17 Décembre 1754**

DEBORDE François, (M), 65 Ans, originaire de FOUCHERANS(39233), résidant à ST YLIE(39198Y1)  
Tém. COURTOT Jean Louis (M)

**21 Décembre 1754**

BELAR Pierre, (M), 15 Ans, originaire de BAVERANS(39042), résidant à BAVERANS(39042)  
fils de +BELAR Jean et de +DARE Françoise  
Tém. LA VILLE Pierre (M), résidant à MONNIERES(39345)

**22 Décembre 1754**

SENOT Marguerite, (F), 53 Ans, Veuve, originaire de CHISSEY SUR LOUE(39149), résidant à DOLE(39198)  
Ex.Conjoint : +BOUDIER Gilbert  
Observations : + réside aux "Commards".

**30 Décembre 1754**

BERGER Toussaint, (M), 64 Ans, originaire de LIFFOL LE GRAND(88270)

**15 Janvier 1755**

POMET Toinette, (F), 25 Ans, originaire de CHASSAGNE(25129), résidant à CHASSAGNE(25129)  
fille de POMET Laurent et de BON Denise

**17 Janvier 1755**

BROSSE Jean, (M), 30 Ans, originaire de LIBERTIE(?), au lieu-dit Recournay, résidant à CLERMONT FERRAND(63113)  
marchand mercier  
Tém. JEANTOT Anatoile (M), résidant à CESANCEY(39088)

**18 Janvier 1755**

PIOT Jacques, (M), 18 Ans, originaire de MONTMIREY LE CHATEAU(39361), résidant à MONTMIREY LE CHATEAU(39361)  
fils de PIOT Etienne et de BAS Barbe

**19 Janvier 1755**

GRAIN(de) Jean, (M), 50 Ans, originaire d'ANTIGNAC(15008), militaire  
Observations : + "Noble Jean de GRAIN", lieutenant réformé à la suite du Régiment de FUMEL.

**27 Janvier 1755**

BAILLET Pierrette, (F), 60 Ans, Veuve, originaire de LEGNA(39290), résidant à DOLE(39198)  
Ex.Conjoint : +MONGEOIS Jean

**10 Février 1755**

JACQUIER Jeanne Pierrette, (F), 20 Ans, originaire de PONTARLIER(25462)  
fille de JACQUIER François et de CRETIN Jeanne Denise

**11 Février 1755**

COULON-PILLOT Didier, (F), 28 Ans, originaire d'ECLEUX(39206), résidant à ECLEUX(39206)  
fille de COULON-PILLOT Claude et de +ROLET Antoinette  
Tém. TROLY Claude (M), résidant à BEAUCHEMIN(39138B1)

**19 Février 1755**

PONCE-BLANC Anne, (F), 70 Ans, Veuve, originaire d'AUTHUME(39030), résidant à DOLE(39198)  
Ex.Conjoint : +BOICHUT Antoine

**10 Mars 1755**

BARBELNET Claude, (M), 13 Ans, originaire de CHAMPVANS(39101)  
fils de +BARBELNET Joseph, résidant à CHAMPVANS(39101), laboureur et de GOBI Barbe  
Tém. MALCOURANT Joseph (M), résidant à BESANÇON(25056)

**17 Mars 1755**

SCHAIRMAN(de) Louis, (M), 57 Ans, originaire d'ARRAS(62041), au lieu-dit Daine, militaire  
Tém. THOMAS Philippe (M), résidant à MIDREVEAUX(88303), (S)  
Observations : + chevalier de l'Ordre militaire de ST LOUIS, lieutenant au Régiment de Cavalerie d'HARCOURT.

**18 Mars 1755**

LE BLANC Barbe, (F), 71 Ans, Veuve, originaire de MONTMIREY LA VILLE(39360), résidant à DOLE(39198)  
Ex.Conjoint : +MOUROT Claude

**27 Mars 1755**

VILLET Jean Pierre, (M), 10 Ans, originaire de BAVERANS(39042), résidant à BAVERANS(39042)  
fils de VILLET Antoine et de AIGREMENT Pierrette  
Tém. TROLY Claude (M), résidant à CHEMIN(39138)

**1 Avril 1755**

MARLIN Denise, (F), 38 Ans, originaire de VRIANGE(39584), résidant à VRIANGE(39584)  
fille de +MARLIN Clément et de ETIEVANT Jeanne Claude  
Tém. DUPUIS Louis Joseph (M), résidant à DOLE(39198)

**11 Avril 1755**

GLORIAN Denis, (M), 40 Ans, originaire de LAVANS LES DOLE(39285), résidant à ST YLIE(39198Y1)  
Tém. LECHAILLY Etienne (M), résidant à VILLETTE LES DOLE(39573)

**30 Avril 1755**

DUCHAINE Claude, (M), 18 Ans, originaire de LIEUCOURT(70303)  
fils de DUCHAINE Pierre et de +BOILLIOT Jeanne  
Tém. FAVERGE Joseph (M), résidant à ANNECY  
Observations : Ts. de "Migenette".

**9 Mai 1755**

POICHEAU Pierre, (M), 72 Ans, originaire d'OUNANS(39399), résidant à DOLE(39198)  
Observations : + réside aux "Commards".

**16 Mai 1755**

BARA Désiré, (M), 55 Ans, originaire de ROCHEFORT SUR NENON(39462), résidant à ROCHEFORT SUR NENON(39462)  
vigneron

**25 Mai 1755**

VILANDE Denise, (F), 72 Ans, Veuve, originaire de VAUDREY(39546), résidant à DOLE(39198)  
Ex.Conjoint : +PILARDIE Claude  
Tém. BONGAIN Pierre (M), résidant à LOYE(LA)(39305)  
Observations : + des "Barraques".

**31 Mai 1755**

PERCIN Anne, (F), 35 Ans, Veuve, originaire de MONTMIREY LA VILLE(39360), résidant à MONTMIREY LA VILLE(39360)  
Ex.Conjoint : +ROSSET Claude  
Tém. BONGAIN Pierre (M), résidant à LOYE(LA)(39305)

**18 Juillet 1755**

BEAUVAIS Claude, (M), originaire de BEAUVAIS(60057), au lieu-dit Notre Dame des Braches, militaire  
Tém. THIEBAUD Etienne (M), résidant à DAMPARIS(39189)  
Observations : + dit "Beauvais", cavalier au Régiment d'HARCOURT, Cie de La MESSELIERE.

**22 Juillet 1755**

SOEUR Pierre, (M), 72 Ans, originaire de LAVANS LES DOLE(39285), résidant à RAINANS(39449)  
Tém. MARTIN Jean (M), résidant à VADANS(39539)

**28 Juillet 1755**

BROC Catherine, (F), 55 Ans, Veuve  
Ex.Conjoint : +HYSOPPE Nicolas  
Tém. RICHARD Denis (M), résidant à BREVANS(39078)

**31 Juillet 1755**

PAQUET François, (M), originaire de CROTENAY(39183), militaire  
Tém. COMBARET Jean Baptiste (M), originaire d'OFFLANGES(39392), résidant à DOLE(39198)  
Observations : + dit "François", sergent au Régiment de ROYAL ARTILLERIE, bataillon MENONVILLE, Cie de LANGUIMBERG.

**27 Août 1755**

PACOURET Jacques, (M), 20 Ans, originaire de BAVERANS(39042), au lieu-dit Mon Plaisir, résidant à BAVERANS(39042)  
fils de PACOURET Pierre et de +PERROT Brigitte

**11 Septembre 1755**

BIGNET Blaise, (F), 48 Ans, Mariée, originaire de COTTIER(25374C1), résidant à DOLE(39198)  
Conjoint : CREON Jean  
Tém. PAFFOY Maurice (M), résidant à ETREPIGNEY(39218)

**11 Septembre 1755**

FERREUX Jean Baptiste, (M), 60 Ans, originaire de DOLE(39198), au lieu-dit Les Bruyères, résidant à DOLE(39198)  
Tém. PAFFOY Maurice (M), résidant à ETREPIGNEY(39218)

**11 Septembre 1755**

LACROIX Agathe, (F), 22 Ans, originaire de CHAUSSENANS(39127), résidant à CHAUSSENANS(39127)  
fille de LACROIX Claude Henry et de FÈVRE Marguerite  
Tém. BLAIS Charles (M), résidant à FALLETANS(3922)  
BOIS Jean François (M), résidant à DOLE(39198)

**14 Septembre 1755**

POIN François, (M), 64 Ans, originaire de LIMOGES(87085), au lieu-dit Fourg en Brie, résidant à DOLE(39198)  
maître et fabricant de bas au métier

**17 Septembre 1755**

CARTOT Jeanne, (F), 66 Ans, Veuve, originaire de ST AUBIN(39476), résidant à ST AUBIN(39476)  
Ex.Conjoint : +JEUNOT Miland  
Tém. PARRETTE Jean François Louis (M), résidant à CLERVAL(25156)

**27 Septembre 1755**

JUPILLE Gabrielle, (F), 54 Ans, originaire de FOURG(25253), résidant à FOURG(25253)  
fille de +JUPILLE Jean et de +DELATS Agathe

**28 Septembre 1755**

CHENASE Jean Baptiste, (M), 65 Ans, originaire de CHATILLON(39122)

**30 Septembre 1755**

DIDIER Sébastien, (M), 55 Ans, originaire de SAMPANS(39501), résidant à SAMPANS(39501)

**7 Octobre 1755**

RABBE François, (M), originaire de FRAIZE(88181), militaire  
Observations : + dit "Rabbe", cavalier au Régiment d'HARCOURT, Cie LONGUEJOUÉ.

**11 Octobre 1755**

PIONET Jacques, (M), 25 Ans, Marié, originaire de COURCHAPON(25172), résidant à DOLE(39198)  
Tém. VERMON Claude (M), résidant à CHEVIGNY(39141)

**14 Octobre 1755**

LORAIN Anne Anatoile, (F), 24 Ans, originaire de NANCE(39379), résidant à NANCE(39379)  
fille de +LORAIN Jean Baptiste et de +POBELLE Claudine

**14 Octobre 1755**

MAUGAIN Marie, (F), 20 Ans, originaire d'ARÇON(25024)  
fille de MAUGAIN Claude et de FAUCONNET Madeleine

**18 Octobre 1755**

HANSPERIGUE Jean Baptiste, (M), 30 Ans, originaire de GIROMAGNY(90052), résidant à DOLE(39198), maître tonnelier

**27 Octobre 1755**

MONNIN Claude, (M), originaire de MORTEAU(25411), militaire  
Observations : + dit "Comtois", de passage au Régiment de BELSUNCE, Cie de la MOTHE.

**29 Octobre 1755**

MARLIN Charles, (M), 28 Ans, originaire de BEAUNE(21054), au lieu-dit Courberon  
fils de MARLIN Claude et de +RENARD Anne  
Tém. FEVRE François (M), résidant à CHATEAU DES PRÉS(39115)

**22 Novembre 1755**

L'ALLEMAND Nicolas, (M), originaire de HOUSSEVILLE(54268), militaire  
Observations : + dit l'"Allemand", dragon au Régiment de MARBOEUF, Cie de BEZUN.

**22 Novembre 1755**

LA UN Jean Denis, (M), 46 Ans, originaire de CHOISEY(39150), résidant à CHOISEY(39150), laboureur

**8 Décembre 1755**

CARÉ Toussaint, (M), 60 Ans, originaire de SOUVANS(39520), résidant à SOUVANS(39520)  
Tém. JACQUOT Claude (M), résidant à COURLAOUX(39171)

**10 Décembre 1755**

POITIER Nicolas, (M), 23 Ans, originaire de POYANS(70422), résidant à POYANS(70422)  
fils de POITIER Jacques et de +CHATRAY Jeanne

**12 Décembre 1755**

CARBONNIER Jean Baptiste, (M), originaire de PISSY(80626), militaire  
Tém. FAUBON Joseph (M), résidant à SOUVANS(39520)  
OUTREY Christophe (M), originaire de GY(70282), résidant à DOLE(39198), garçon chirurgien, (S)  
Observations : + cavalier au Régiment de CONDE, Cie de QUAINCY. T1. fils de +FAUBON Anatoile et de BOISSON Claudine.

**18 Décembre 1755**

FAVIER Jacques, (M), 50 Ans, originaire de ST JEAN DE MAURIENNE(73248), au lieu-dit Notre Dame du Chatelle  
Tém. BARODEL Pierre François (M), résidant à SALINS LES BAINS(39500)

**7 Janvier 1756**

BIOT Jeanne, (F), 67 Ans, Veuve, originaire de DOLE(39198), résidant à DOLE(39198)  
Ex.Conjoint : +BARONNET Simon

**13 Janvier 1756**

GEULIERMEO François, (M), 21 Ans, originaire d'ITALIE(99127)  
fils de GEULIERMEO Jean Marie et de GALETTE Marie Ange  
Observations : + natif de LA MONTA, paroisse de ROUSSE de l'évêché de NOVAREN (ITALIE).

**24 Janvier 1756**

PENOUILLOT Anne, (F), 68 Ans, Mariée, originaire de BERSAILLIN(39049), résidant à DOLE(39198)  
Conjoint : GOBOIS Jean

**10 Février 1756**

LONGCHAMP Claude Joseph, (M), 27 Ans, Marié, originaire de MOUTHE(25413), résidant à LAVANS LES DOLE(39285)  
meunier  
Tém. TROLY Claude (M), résidant à BEUCHEMIN(39138B1)

**12 Février 1756**

JAUBERT Elisabeth, (F), 72 Ans, Veuve, originaire de SALINS LES BAINS(39500), résidant à DOLE(39198)  
Ex.Conjoint : +DUC Claude

**16 Février 1756**

MARNIQUET Marie, (F), 65 Ans, Veuve, originaire de BERVILLIEN (CHAMPAGNE), résidant à DOLE(39198), tissière  
Ex.Conjoint : +TANNEVAL Martial  
Tém. TROLI Claude (M), résidant à BEAUCHEMIN(39138B1)

**22 Février 1756**

THOMAS Jean, (M), 20 Ans, originaire de PLUMONT(39430), résidant à PLUMONT(39430)  
fils de +THOMAS Etienne et de BOURSENET Catherine

**1 Mars 1756**

MARNIQUET Alexise, (F), 70 Ans, Veuve, originaire de BERVILLIEN (CHAMPAGNE), résidant à DOLE(39198)  
Ex.Conjoint : +PALANDRE Jacques

**4 Mars 1756**

MASILLE Pierre, (M), 42 Ans, originaire de CHISSEY SUR LOUE(39149), militaire  
Observations : + dit "La Pierre", bas officier aux Invalides d'AUXONNE, Cie de PASSIER.

**14 Mars 1756**

FOLLET Bénigne, (F), 80 Ans, Veuve, originaire de DIJON(21), résidant à DOLE(39198)  
Ex.Conjoint : MAITRE Nicolas, écrivain  
Tém. VENIET Joseph (M), résidant à CLERVAL(25156)

**27 Mars 1756**

LACOSTE Jean Baptiste, (M), 70 Ans, originaire de ST FLOUR(15187), au lieu-dit Cubzac, résidant à DOLE(39198)  
aubergiste

**29 Mars 1756**

MASSIN François, (M), 58 Ans, originaire de ST MIHIEL(55463), militaire  
Observations : + dit "Lamarche", natif de TROYON en LORRAINE, cavalier au Régiment de Royal ETRANGER, Cie de JUMILHAR.

**6 Avril 1756**

EAU DOUCE Pierre, (M), 50 Ans, originaire de MONT DE LANS(38253), vendeur de graines

**10 Avril 1756**

RANGER Damien, (M), 27 Ans, originaire de MONT DORE(63236), scieur de long  
fils de RANGER Guillaume et de FET(?) Toïnette

**17 Avril 1756**

PARIS Charlotte, (F), 43 Ans, Veuve, originaire de DOLE(39198), résidant à DOLE(39198)  
Ex.Conjoint : +LAVERNE Denis  
Tém. LAUBIE Jean Claude (M), résidant à MONNIERES(39345)

**19 Avril 1756**

PAICLET Antoine, (M), 65 Ans, originaire de PLASNE(39426), au lieu-dit Les Commards, résidant à DOLE(39198)

**20 Avril 1756**

GARMIRON Madeleine, (F), 63 Ans, Veuve, originaire de CHENEVREY(70150C1), résidant à DOLE(39198)  
Ex.Conjoint : BIDENNE Gaspard, maréchal ferrand

**23 Avril 1756**

PERNOT Claude, (M), 50 Ans, originaire d'IGNY(70289), résidant à IGNUY(70289), sableur  
Tém. RIPARD Jean (M), résidant à MAXILI SUR SAONE(21398)

**6 Mai 1756**

FOURCARD Joseph, (M), 46 Ans, originaire de TOULOUSE(31555), manouvrier  
fils de FOURCARD François et de +CAPELAN Thérèse

**26 Mai 1756**

DETIILLIE Philippe, (M), 38 Ans, originaire de BONNEUIL EN FRANCE(95088), militaire  
Observations : + dit "St Martin", premier cannonier au Corps de Royal ARTILLERIE et du GENIE, Cie de BONNEVAL,  
bataillon de MENONVILLE.

**1 Juin 1756**

GROSOIS Jean, (M), 80 Ans, originaire de DOLE(39198), résidant à DOLE(39198), manouvrier

**7 Juin 1756**

GUI Jean, (M), 19 Ans, originaire de SOUDE(23), au lieu-dit Haute Marche, maçon  
fils de +GUI Jean et de +GROSCAN Martiale

**8 Juin 1756**

MAGNARD Thomas, (M), 69 Ans, originaire de ST JACQUES D'ATTICIEUX(07243), résidant à DOLE(39198), perrier

**14 Juin 1756**

POTIER Barbe, (F), 24 Ans, originaire de VILLERS ROBERT(39571), résidant à VILLERS ROBERT(39571)  
fille de +POTIER Philibert et de +MICHELET Jeanne Baptiste

**16 Juin 1756**

LE NOIR Denis, (M), 25 Ans, originaire de LONGWY(39299), résidant à LONGWY(39299)  
fils de LE NOIR Denis et de +DESICE Françoise

**30 Juin 1756**

PINGEOT Charlotte, (F), 63 Ans, Veuve, originaire de JOUHE(39270), résidant à AUTHUME(39030)  
Ex.Conjoint : +GUEDOT Claude

**17 Juillet 1756**

COLLARD Joseph, (M), originaire de MIRECOURT(55304), au lieu-dit Aujulien, militaire  
Observations : + dit "Joseph", cavalier au Régiment de Royal ETRANGER, Cie de BIEN ASSISE.

**16 Août 1756**

LULIER Marguerite, (F), 65 Ans, originaire d'ORMANCEY(52366)  
Tém. GUILLOT Jean (M), résidant à BARRE(LA)(39039)

**23 Août 1756**

CALOT Thérèse, (F), 36 Ans, originaire d'AMANGE(39008), résidant à AMANGE(39008)  
fille de +CALOT Jean Claude et de +ANTOINE Jeanne Claude

**28 Août 1756**

HUGON Jeanne, (F), 82 Ans, Veuve, originaire de MARNAY(70334), résidant à DOLE(39198)  
Ex.Conjoint : +DIETRE Jacques  
Tém. HENOT Pierre (M), résidant à VILLETTE LES DOLE(39573)

**7 Septembre 1756**

PARRET Claude Antoine, (M), 26 Ans, originaire de DOLE(39198), résidant à DOLE(39198), couvreur  
fils de +PARRET Claude et de HUGUENETTE Anne  
Tém. POIMBOEUF Gaspard (M)

**18 Septembre 1756**

LE SOUPLE Jean, (M), 55 Ans, Marié, originaire d'AHUN(23001), maçon  
Tém. RILLOT Anatoile (M), originaire de VRIANGE(39584), résidant à DOLE(39198)

**20 Septembre 1756**

DUCRET Jacques, (M), 62 Ans, originaire de DOLE(39198), résidant à DOLE(39198), maître couvreur

**22 Septembre 1756**

GUENON Alexise, (F), 60 Ans, originaire de CHAFFOIS(25110), résidant à CHAFFOIS(25110)  
fille de +GUENON Guillaume et de +COURA Catherine

**23 Septembre 1756**

DUGUENOT Marie, (F), 41 Ans, Veuve, originaire d'ECUELLE(70211), résidant à ECUELLE(70211)  
Ex.Conjoint : +CORNUBAR Jean

**24 Septembre 1756**

X Philippe, (M), 60 Ans, originaire d'ARLAY(39017), résidant à ARLAY(39017)

**25 Septembre 1756**

DESADRE François, (M), originaire d'ARNICOURT(08021), militaire  
Observations : + dit "Flamand", cavalier au Régiment de Royal ETRANGER, Cie de MARICOURT.

**1 Octobre 1756**

PARISSET Anne Françoise, (F), 48 Ans, Mariée, originaire de LOYE(LA)(39305), résidant à LOYE(LA)(39305)  
Conjoint : ELAINE Pierre, originaire de CHERBOURG(50129), résidant à LOYE(LA)(39305), marchand

**13 Octobre 1756**

ARSENDO Jean Louis, (M), 66 Ans, originaire de PARIS(75056), résidant à DOLE(39198), musicien  
Tém. CHAROT Dominique (M), originaire d'EPINAL(88160), résidant à DOLE(39198)

**22 Octobre 1756**

BOURGEOIS Adrienne, (F), 47 Ans, originaire de DOLE(39198), résidant à DOLE(39198)  
fille de +BOURGEOIS Philibert et de +PERRET Ursule



**7 Novembre 1756**

SIMONIN Jeanne Antoine, (F), 88 Ans, Veuve, originaire de LOUVATANGE(39302L1), résidant à DOLE(39198)  
Ex.Conjoint : +COMBET Jean Claude  
Tém. JENTOT Antoine (M), résidant à CESANCEY(39088)

**12 Novembre 1756**

GRAND Jeanne, (F), 71 Ans, Veuve, originaire de MONTIGNY LES ARSURES(39355), résidant à DOLE(39198)  
Ex.Conjoint : +HUGO Etienne

**17 Novembre 1756**

BACHELÉ Anatoile, (M), 60 Ans, originaire de BERSAILLIN(39049), résidant à BERSAILLIN(39049)

**18 Novembre 1756**

PAULIN Claudine, (F), 78 Ans, Veuve, originaire de BOUJAILLES(25079), résidant à SOUVANS(39520)  
Ex.Conjoint : +BACHELET Claude  
Tém. LEDUC Nicolas (M), originaire de TROYES(10387), résidant à DOLE(39198)

**22 Novembre 1756**

HUMBERT Marie, (F), 19 Ans, originaire de BRETENIERE(LA)(39076), résidant à BRETENIERE(LA)(39076)  
fille de +HUMBERT Maurice et de +DUCLOU Françoise  
Tém. PETITSYRE Pierre (M), originaire de BAVERANS(39042), résidant à FALLETANS(39220)

**29 Novembre 1756**

TALANDIER Nicolas, (M), 63 Ans, originaire de DIJON(21231), résidant à DOLE(39198), jardinier  
Tém. JACQUOT Claude (M), originaire de COURLAOUX(39171), résidant à DOLE(39198)  
Observations : + des "Commards".

**4 Décembre 1756**

HAUTIER Anne Simone, (F), 48 Ans, Mariée  
Conjoint : GENET Jean Marie

**10 Décembre 1756**

BOURNET Pierre, (M), 55 Ans, originaire d'AUXONNE(21038), résidant à DOLE(39198), manouvrier

**26 Décembre 1756**

GENET Jean Marie, (M), 68 Ans, originaire de MOISSEY(39335), résidant à DOLE(39198)  
Tém. GAYNON Pierre François (M), originaire de CHAFFOIS(25110), résidant à DOLE(39198)

**28 Décembre 1756**

FRIQUOT Claude Antoine, (F), 54 Ans, Mariée, originaire de DOLE(39198), résidant à DOLE(39198)  
Conjoint : BOUGEAU Jean

**18 Janvier 1757**

COURCELLE Pierrette, (F), 50 Ans, Mariée, originaire de DOLE(39198), résidant à DOLE(39198)  
Conjoint : PERROT Françoise, brandevinier  
Tém. LAVILLE Pierre (M), résidant à MONNIERES(39345)

**19 Janvier 1757**

ROSET Claude, (M), 45 Ans, originaire de PAROY(25445), résidant à PAROY(25445)

**11 Février 1757**

GRANVOINET Claudine, (F), 61 Ans, Veuve, originaire de CHATENOIS(39121), résidant à CHATENOIS(39121)  
Ex.Conjoint : +DENILLIETTE Denis  
Tém. BARBE Denis (M), originaire de PARCEY(39405), résidant à VILLETTE LES DOLE(39573)

**13 Février 1757**

JOUHAN Jean François, (M), 25 Ans, originaire de DOLE(39198), au lieu-dit Goux, résidant à DOLE(39198), polisseur  
fils de +JOUHAN Pierre et de MARTIN Jeanne  
Tém. CREUX Etienne (M), originaire d'AMANGE(39008)

**16 Février 1757**

MINERET Etienne, (M), 25 Ans, originaire d'ORCHAMPS(39396), domestique  
fils de MINERET Jean François et de FROMAGEOT Marguerite  
Observations : + domestique de Mr. DANIN, commissaire des Guerres.

**23 Février 1757**

LA JEUNESSE François, (M), originaire de MORTEAU(25411), militaire  
Observations : + dit "St François", cavalier au Régiment de Royal ETRANGER, Cie de BIENASSISE.

**4 Mars 1757**

OISLIER Pierre, (M), originaire de LAON(02408), au lieu-dit Grodisy, militaire  
Observations : + dit "Boncourt", cavalier au Régiment de Royal ETRANGER, Cie de BIENASSISE.

**6 Mars 1757**

CHAILLY Philibert, (M), 34 Ans, originaire de DOLE(39198), résidant à DOLE(39198), vigneron

**10 Mars 1757**

RODELLE Agathe, (F), 77 Ans, Mariée, originaire de FRANXAULT(21285), résidant à DOLE(39198)  
Conjoint : REVEILLON Jean, résidant à DOLE(39198), garde de l'Hopital Général

**17 Mars 1757**

JACQUOT Claude, (M), 40 Ans, originaire de COURLAOUX(39171), résidant à DOLE(39198), vigneron

**23 Mars 1757**

MONNOT Françoise, (F), 75 Ans, originaire de LAVANGEOT(39284), résidant à DOLE(39198)  
fille de MONNOT Mathieu et de +PINNET Françoise  
Tém. PETICOLIN François (M), originaire de LUXEUIL LES BAINS(70311), résidant à DOLE(39198)

**31 Mars 1757**

PÉTIT Michel, (M), 47 Ans, originaire de MOISSEY(39335), résidant à MOISSEY(39335), maréchal  
Tém. BARBIER Jean François (M), originaire de CHAMPVANS(39101)

**3 Avril 1757**

ROBERGET Anne, (F), 78 Ans, Veuve, originaire de COLONNE(39159), résidant à CHAMPVANS(39101)  
Ex.Conjoint : +VILANTE François

**3 Avril 1757**

SIRAUD François, (M), originaire de DOUADIC(36066), militaire  
Tém. TERROUX Benoit (M), résidant à DOLE(39198)  
CAPITAINE Jacques (M), résidant à PARCEY(39405)  
Observations : + dit "Deslorie", soldat au Régiment de CHATEAUROUX, Cie de LA LYE.

**11 Avril 1757**

POISSON Claudine, (F), 68 Ans, Veuve, originaire de DESNES(39194), résidant à BAVERANS(39042)  
Ex.Conjoint : +MORAY Claude

**15 Avril 1757**

PIDOU Jean Baptiste, (M), 22 Ans, originaire de FOURG(25253), tissier  
fils de PIDOU Claude et de +DESBUIITS Jeanne

**16 Avril 1757**

TOURAN Marie, (F), 70 Ans, Veuve, originaire de RIOM(63300)  
Ex.Conjoint : +DEMON Blaise  
Observations : +Cjt. dit "Beau Soleil".

**18 Avril 1757**

JACQUELIN Jacques, (M), 40 Ans, originaire de DOLE(39198), résidant à DOLE(39198), manouvrier  
fils de +JACQUELIN Claude et de +GODAR Etienne

**18 Avril 1757**

MIGNOLET Marie, (F), 75 Ans, originaire d'ECLANS(39205E2), résidant à DOLE(39198)  
fille de MIGNOLET Jacques et de +BENOIT Jeanne

**21 Avril 1757**

SAUÇOIS Hubert, (M), 60 Ans, originaire de DOLE(39198), résidant à DOLE(39198), maître perruquier

**23 Avril 1757**

DECREUSE Nicolas, (M), 60 Ans, originaire de VILLERS SOUS MONTROND(25628), résidant à VILLERS SOUS MONTROND(25628)

**28 Avril 1757**

VALLON Anne, (F), 19 Ans, originaire de MONTBARREY(39350), résidant à MONTBARREY(39350)  
fille de VALLON François et de +DESJEU Françoise  
Tém. MANTONNIER (M), résidant à MAUBEC  
Observations : T1. de MAUBEC juridiction d'ARGENTON.

**20 Mai 1757**

MACOUNIAUT Joseph, (M), 50 Ans, originaire de CHAMPVANS(39101), résidant à CHAMPVANS(39101), manouvrier  
fils de +MACOUNIAUT Gilles et de +GOUOT Michelle

**21 Mai 1757**

DUBUC Marie Françoise, (F), 64 Ans, originaire d'AHER(99131), au lieu-dit Flandres, résidant à AMANGE(39008)  
fille de DUBUC Joseph, résidant à AMANGE(39008), chirurgien et de +HTELS(?) Marie Catherine

**2 Juin 1757**

DRUET Jean Baptiste, (M), 60 Ans, originaire d'AUTHUME(39030), résidant à DOLE(39198), vigneron

**6 Juin 1757**

GRENA DOT Anne, (F), 38 Ans, Mariée, originaire de CHATENOIS(39121), résidant à DOLE(39198)  
Conjoint : VIBERT Anatoile, résidant à DOLE(39198), vigneron  
Tém. REVERCHON Anatoile (M), résidant à EVANS(39219)

**23 Juin 1757**

ROMAIN Thérèse, (F), 23 Ans, originaire d'EVANS(39219)  
fille de ROMAIN Claude et de +PONTERE Barbe

**26 Juin 1757**

AURET(?) Claude François, (M), 58 Ans, originaire de MONTIGNY LES ARSURES(39355), résidant à MENOTEY(39323)  
vigneron

**17 Juillet 1757**

BOUTON Benoit, (M), 32 Ans, originaire d'ARCHELANGE(39014), résidant à JOUHE(39270), vigneron

**26 Juillet 1757**

POTI Jacques, (M), 60 Ans, originaire de MALANGE(39308), résidant à DOLE(39198)  
Tém. THOMASSIN Jean Baptiste (M), résidant à COURCHAPON(25172)  
MOUCHET Denis (M), résidant à SOUVANS(39520)

**13 Août 1757**

DORE Ignace, (M), 50 Ans, originaire de DOLE(39198), résidant à DOLE(39198), manouvrier

**4 Septembre 1757**

GUI François, (M), 56 Ans, originaire de LATETTE(LA)(39282)

**13 Septembre 1757**

PERNAIN Gaspard, (M), 18 Ans, originaire de CHAMPVANS(39101), au lieu-dit Landon, résidant à DOLE(39198)  
fils de PERNAIN Anatoile et de CLERGET Jeanne Claude

**19 Septembre 1757**

LAMBERT Pierre, (M), 35 Ans, originaire d'ORNANS(25434), cordonnier  
fils de LAMBERT Etienne et de CHALIET Jeanne Baptiste

**27 Septembre 1757**

THIEBAUD Joseph, (M), 37 Ans, originaire de DOLE(39198), au lieu-dit Goux, résidant à VILLETTE LES DOLE(39573)  
Tém. GIRARDET Etienne (M), résidant à MONNIERES(39345)  
BUI Lazare (M), résidant à POMARD(21492)

**28 Septembre 1757**

DIDAR Jeanne, (F), 24 Ans, originaire de BESANÇON(25056)  
fille de DIDAR Jean Baptiste et de +PETITRENAU Barbe  
Tém. PILLOT Nicolas (M), résidant à BOLANDOZ(25070)

**15 Octobre 1757**

PENSION Marie Anne, (F), 43 Ans, Mariée  
Conjoint : MOUR Gaspard  
Tém. MOUGENOT Etienne (M), résidant à DOLE(39198)  
RUFFIE Guillaume (M), résidant à GREDISANS(39262)

**20 Octobre 1757**

COURTINOT Maurice, (M), 58 Ans, originaire de DOLE(39198), résidant à DOLE(39198), faiseur de bas

**28 Octobre 1757**

DIETRE Jeanne, (F), 60 Ans, Mariée, originaire d'ECLANS(39205E2), résidant à DOLE(39198)  
Conjoint : PITET Pierre

**29 Octobre 1757**

MENESTRIER Toinette, (F), 65 Ans, Veuve, originaire de DOLE(39198), au lieu-dit Goux, résidant à DOLE(39198)  
Ex.Conjoint : +MEROU Dominique

**19 Novembre 1757**

CHATELET Claude, (M), 57 Ans, originaire de MONTMIREY LA VILLE(39360), résidant à MENOTEY(39323), vigneron  
Tém. JACQUOT Jean Baptiste (M), résidant à ORGELET(39397)

**24 Novembre 1757**

FAVEROT Claudine, (F), 75 Ans, Mariée  
Conjoint : GUYON Pierre, vergetier  
Observations : + natif de MOLTE : peut-être MOUTHE 25.

**4 Décembre 1757**

BELIN Claude, (M), 70 Ans, originaire de COURTEFONTAINE(39172), au lieu-dit Les Tuileries, résidant à DOLE(39198)  
tissier

**7 Décembre 1757**

PANOUILLOT Claude, (M), 82 Ans, originaire de BERSAILLIN(39049), résidant à DOLE(39198)  
garde de l'Hopital Général

**11 Décembre 1757**

FIGUREY Louis, (M), 66 Ans, originaire de DOLE(39198), résidant à DOLE(39198)

**21 Décembre 1757**

CHARVIN Thérèse, (F), 62 Ans, Mariée, originaire de RANS(39452), résidant à OFFLANGES(39392)  
Conjoint : VIDONNE Claude François

**25 Décembre 1757**

GIRARD Nicolas, (M), 19 Ans, originaire de GERMAINVILLIERS(52217), cordonnier  
fils de GIRARD Nicolas et de +LASERTE Catherine

**31 Décembre 1757**

GAY Marguerite, (F), 31 Ans, Mariée, originaire de CRISSEY(39182), résidant à CRISSEY(39182)  
Conjoint : LAVIGNE Jean Denis, laboureur  
Tém. PROTET Claude François (M), résidant à VILLERS LES BOIS(39570)

**2 Janvier 1758**

MARECHAL Catherine, (F), 70 Ans, Veuve, originaire d'ORCHAMPS(39396), résidant à DOLE(39198)  
Ex.Conjoint : +GUILLEMENOT Jean, maître tonnelier

**3 Janvier 1758**

PERRET Claude, (M), 43 Ans, originaire de ST LOTHAIN(39489), résidant à DOLE (39198)  
fils de +PERRET François et de +BERTET Richarde

**5 Janvier 1758**

CHARLE Xavier, (M), 18 Ans, originaire de RIGNY(70446), résidant à DOLE(39198), fileur de laine  
fils de CHARLE Nicolas et de VILLOIX Jeanne

**10 Janvier 1758**

MONTANT Jeanne Barbe, (F), 20 Ans, originaire de RANS(39452)  
fille de MONTAND Jean François et de TARBIN Guyonne  
Tém. CORNU Jacques (M)

**15 Janvier 1758**

ROULE Jeanne Marie, (F), 12 Ans, originaire de DANJOUTIN(90032)  
fille de ROULE Jean Baptiste et de CHOURLET Marie Madeleine

**28 Janvier 1758**

CHAPON Vital, (M), 28 Ans, originaire de ST ILIE(63), au lieu-dit Brel(Auvergne), scieur de long  
fils de +CHAPON Jean et de +CHEVAUX Benoit

**29 Janvier 1758**

PIERRE Jean, (M), 70 Ans, originaire de DOLE(39198), résidant à DOLE(39198), cordonnier

**30 Janvier 1758**

GRENOT Jeanne Françoise, (F), 72 Ans, Veuve, originaire de BESANÇON(25056)  
Ex.Conjoint : +REINE Jean Baptiste

**2 Février 1758**

PINAR Jeanne, (F), 78 Ans, Veuve, originaire de ST BARAING(39477), résidant à DOLE(39198)  
Ex.Conjoint : +AUGE Jacques

**4 Février 1758**

LAFORST Antoine, (M), 40 Ans, originaire de PETIT NOIR(39415), milicien  
Observations : + sergent de la milice au Bataillon de DOLE, Cie de BREVANS.

**7 Février 1758**

GREMAI Pierre, (M), 57 Ans, originaire de DIJON(21231), résidant à AZANS(39198A1), jardinier  
Tém. PACTET Joseph (M), originaire de BELMONT(39048), résidant à LOYE(LA)(39305)

**11 Février 1758**

CHAMBIA Catherine, (F), 22 Ans, originaire de COMMENAILLES(39160)  
fille de CHAMBIA Claude et de +GIRARD Denise

**14 Février 1758**

CHANUSOT François, (M), 25 Ans, originaire de CHASSIGNY AISEY(52113), meunier  
fils de CHANUSOT Claude et de ARGENTON Elisabeth

**14 Février 1758**

PETIT COLIN Claude François, (M), 40 Ans, originaire de LUXEUIL LES BAINS(70311), résidant à DOLE(39198)  
manouvrier  
Tém. BRENIER Alexandre (M), résidant à AMANGE(39008)

**23 Février 1758**

MONGEON Claude, (M), 80 Ans, originaire de SALINS LES BAINS(39500), résidant à DOLE(39198), cloutier  
Observations : + natif de SALINS paroisse St Anatoile, résidant à DOLE la Bedugue.

**27 Février 1758**

DODAN Claude, (M), 20 Ans, originaire de MONAY(39342)  
fils de DODAN Jean Baptiste et de +BARBE Simone  
Tém. GIBAU François (M), résidant à DOLE(39198)

**28 Février 1758**

BUDAIN Anne, (F), 22 Ans, originaire d'AMANGE(39008)  
fille de BUDAIN Claude Louis et de DÉFUANT Denise

**2 Mars 1758**

BOURSEAUT Claudine, (F), 72 Ans, Mariée, originaire de DOLE(39198), résidant à DOLE(39198)  
Conjoint : CHAILLY Nicolas

**3 Mars 1758**

DESCHAMP Henriette, (F), 50 Ans, originaire de GRAY(70279), au lieu-dit Valsou  
fille de DESCHAMP Germain et de +DOLE Claudine  
Tém. RENAUD Pierre (M), originaire de FOURGS(LES)(25254), résidant à DOLE(39198)

**4 Mars 1758**

BOUQUINAUT Claude Charles, (M), 41 Ans, originaire de DOLE(39198), résidant à DOLE(39198), charron

**4 Mars 1758**

LANDRY Marie, (F), 60 Ans, Veuve, originaire de DOLE(39198)  
Ex.Conjoint : POIMBOEUF Pierre, corroyeur

**11 Mars 1758**

GODMET Philibert, (M), 40 Ans, roulier

**12 Mars 1758**

MEUNIER Suzanne, (F), 60 Ans, Mariée, originaire de DOLE(39198), résidant à DOLE(39198)  
Conjoint : LADOT André  
Tém. DETRA Vincent (M), résidant à DOLE(39198)

**17 Mars 1758**

FRANÇON Jacques, (M), 76 Ans, originaire de CHOYE(70152), résidant à DOLE(39198), manouvrier

**17 Mars 1758**

POUX Jean Denis, (M), 40 Ans, originaire de LEMUY(39291), résidant à DOLE(39198), vigneron

**19 Mars 1758**

CHANAN François, (M), originaire de PERIGUEUX(24323), au lieu-dit Cumion, milicien  
Observations : + dit "LaFleur", soldat de milice, bataillon de LIBOURNE, Cie de LA LAYE.

**21 Mars 1758**

CARE Sébastien, (M), 24 Ans, originaire de ROCHEFORT SUR NENON(39462), résidant à BREVANS(3978)  
fils de CARE Guillaume et de +MATHIEU Anne  
Observations : + de "Grosbuisson", paroisse de ROCHEFORT.

**27 Mars 1758**

NUILLARD Guillaume, (M), 50 Ans, originaire de ST HYMETIERE(39483)

**28 Mars 1758**

LABORIE Claude Marie, (F), 83 Ans, Mariée, originaire de CHATEAU DES PRÉS(39115)  
Conjoint : JACQUE Pierre François  
Tém. LAMBERGET Jean Claude (M), résidant à CHEMIN(39138)

**1 Avril 1758**

CARON Marie, (F), 68 Ans, Veuve, originaire de MONT SOUS VAUDREY(39365), résidant à DOLE(39198)  
Ex.Conjoint : +DURIET Jacinthe  
Tém. PRADELET Claude Joseph (M), résidant à DOLE(39198)

**14 Avril 1758**

GOMET Sébastien, (M), 30 Ans, originaire de GOUZON(23093), au lieu-dit Champagne, couvreur  
fils de GOMET Sébastien et de +CATELOT Rose  
Observations : + natif de BEAUNE, paroisse de CHAMPAGNE(Haute Marche).

**30 Avril 1758**

RICHARD Antoine, (M), 80 Ans, originaire de DOLE(39198), résidant à DOLE(39198), bourgeois

**1 Mai 1758**

ROMAN Jean Baptiste, (M), 60 Ans, originaire de DOMODOSSOLA(99127)  
fils de +ROMAN Jean Baptiste et de +CATANIA Liberar  
Tém. MATON Claude (M), originaire de MONTFAUCON(VELAY), scieur de long

**5 Mai 1758**

MENIN Marie Claude, (F), 30 Ans, originaire de ST LUPICIN(39491)  
fille de MENIN Claude et de +GUYOT Marie Etienne

**6 Mai 1758**

MICHELET Philibert, (M), 60 Ans, originaire de PONT DE VAUX(01305), invalide  
Observations : + dit "Sans Regret", soldat invalide, Cie de PRENOT.

**8 Mai 1758**

PERRIN Jeanne, (F), 80 Ans, Veuve, originaire de LOYE(LA)(39305), au lieu-dit Grande Loye(La)  
résidant à VILLETTE LES DOLE(39573)  
Ex.Conjoint : +MOUCAN François

**17 Mai 1758**

TREF Jean Claude, (M), 24 Ans, Marié, originaire d'ECLANS(39205E2), tissier  
Tém. LAVILLARD Charles (M), résidant à MENOTEY(39343)

**18 Mai 1758**

ROSSIGNOT Jean, (M), 60 Ans, originaire de DOLE(39198), au lieu-dit Saint Ylie  
Conjoint : BOIS Jean François, résidant à DOLE(39198)

**19 Mai 1758**

BEAU Jean, (M), 72 Ans, originaire de DOLE(39198), résidant à DOLE(39198)

**24 Mai 1758**

ROSIE Anne, (F), 27 Ans, originaire de VELLEFREY(70533)  
fille de ROSIE Jean et de +LENET Claudine

**26 Mai 1758**

GRESSET Jeanne, (F), 28 Ans, originaire de PONTARLIER(25462)  
fille de GRESSET Jean Baptiste et de FAVEROT Marie Anne

**29 Mai 1758**

JACQUE Barbe, (F), 62 Ans, Veuve, originaire de SALANS(39498), au lieu-dit Les Bruyères, résidant à DOLE(39198)  
Ex.Conjoint : +FERREU X

**30 Mai 1758**

GAY Denise, (F), 60 Ans, Mariée, originaire de BANS(39037)  
Conjoint : GUION Jean Baptiste, manouvrier  
Tém. FORTERRE Jean Claude (M), résidant à MACORNAY(39306)

**31 Mai 1758**

REMOND Françoise, (F), 63 Ans, Veuve, originaire de MOISSEY(39335)  
Ex.Conjoint : +MIRONDOT Claude Etienne

**3 Juin 1758**

MALARBE Marguerite, (F), 42 Ans, Mariée, originaire d'AUXONNE(21038), résidant à DOLE(39198)  
Conjoint : PERRIER Antoine, résidant à DOLE(39198), commis dans les fermes  
Tém. TACHAIN Pierre (M), résidant à AUXONNE(21038)  
TROUILLARD Henry (M), résidant à FLETRAN(?)

**4 Juin 1758**

MONNERET Denise, (F), 40 Ans, originaire de GROZON(39263)  
fille de MONNERET Jean et de MILLET Louise  
Tém. BAILLY Théodore (M), résidant à BOISSIA(39061)

**14 Juin 1758**

ROY Jean Baptiste, (M), 24 Ans, originaire de MORTEAU(25411), au lieu-dit Le Pissou, menuisier

**15 Juin 1758**

GRENOT Claude, (M), 48 Ans, originaire de MOISSEY(39335), résidant à MOISSEY(39335), vigneron

**15 Juin 1758**

MEUNIER Anne Josèphe, (F), 22 Ans, originaire de DOLE(39198), résidant à CHOISEY(39150)  
fille de MEUNIER Etienne et de COURANT Marie  
Tém. POTIER Denis (M), résidant à DOLE(39198)  
Observations : Ts du Poiset.

**22 Juin 1758**

GROS Tiennette, (F), 55 Ans, Veuve, originaire de PESMES(70408)  
Ex.Conjoint : +BRONSARD Pierre

**22 Juin 1758**

VILLEMENOT Claude Françoise, (F), 30 Ans, originaire de LAVANS LES DOLE(39286)  
fille de VILLEMENOT François et de +CHAUDOT Marguerite  
Tém. GUYOT Claude Françoise (M), résidant à MAICHE(25356)

**25 Juin 1758**

CLOUSER Jean, (M), originaire de STOCKEN(99140), militaire  
Observations : + dit "Clouser", bas officier aux Invalides détachés à AUXONNE 21, Cie de VILLENOY.

**27 Juin 1758**

CULLESI François, (M), 50 Ans, originaire de FALLETANS(39220), résidant à BAVERANS(39042), manouvrier  
Tém. ENOT Pierre (M), résidant à DOLE(39198)

**27 Juin 1758**

GAILLARD Anne, (F), 21 Ans, originaire de SERMANGE(39513)  
fille de GAILLARD Claude et de +PASTOR Pierrette  
Tém. LINON Barthélémy (M), originaire de FRONTENAY(39244), résidant à DOLE(39198)  
REGARD Joseph (M), résidant à BOUJAILLES(25079)

**8 Juillet 1758**

MELOT Michel, (M), 45 Ans, originaire de BEIRE LE CHATEL(21056), résidant à DOLE(39198), maître charpentier  
Tém. MALDINEY Pierre André (M), résidant à MOISSEY(39335)  
Observations : + réside aux "Commards".

**10 Juillet 1758**

CLER Claude François, (M), 49 Ans, originaire de ST PIERRE SOUS VADANS(39494), résidant à DOLE(39198), vigneron  
Tém. BRUN Gabriel (M), résidant à ST LAURENT LA ROCHE(39488)  
Observations : + réside aux "Tuileries".

**13 Juillet 1758**

LIDOINE Etienne, (M), 30 Ans, originaire de GRANDFONTAINE(25287), au lieu-dit La Marne  
fils de LIDOINE Renaud et de +TONNERE Marie  
Tém. DOUBÉ Claude (M), résidant à ARSURE EN MONTAGNE(39019)

**16 Juillet 1758**

LAMBERT Jean, (M), 50 Ans, originaire d'ANGLE, au lieu-dit Périgord, résidant à DOLE(39198), tailleur de pierres

**17 Juillet 1758**

DUFOUR Pierre, (M), 14 Ans, originaire de MONTMOROT(39362)  
fils de DUFOUR Pierre et de +SAPET Ursule

**25 Juillet 1758**

PAGE Claude Adrien, (M), 67 Ans, originaire de COLONNE(39159)  
Tém. CULET François (M), résidant à DOLE(39198)

**25 Juillet 1758**

ROUGET Claudine, (F), 45 Ans, Mariée, originaire de FRASNE(25259)  
Conjoint : SERGEOT Pierre  
Tém. CHARLE Jean François (M), résidant à ST CLAUDE(39478)

**12 Septembre 1758**

BALLET Claude Antoine, (M), 47 Ans, originaire de BANNANS(25041), manouvrier

**15 Septembre 1758**

CRETIN Pierre, (M), 25 Ans, originaire de CHARCHILLA(39106)  
fils de CRETIN Pierre et de LA POIRE Anne Philippe  
Tém. BRESSAND Claude Antoine (M), résidant à ARBOIS(39013)

**18 Septembre 1758**

BEGUIN Philiberte, (F), 55 Ans, Veuve, originaire d'ARCHELANGE(39014), résidant à DOLE(39198)  
Ex.Conjoint : VOURGY Sébastien, maître cordonnier

**19 Septembre 1758**

LAMBERGET Denis, (M), 60 Ans, originaire d'ASNANS-BEAUVOISIN(39022), résidant à DOLE(39198), vigneron

**20 Septembre 1758**

MOURE Jean, (M), 55 Ans, originaire de BAVERANS(39042), résidant à BAVERANS(39042), laboureur  
Tém. CHEVALERET Joseph (M), résidant à GEVRY(39252)

**20 Septembre 1758**

VALADE François, (M), 46 Ans, originaire de DAMPARIS(39189), résidant à DAMPARIS(39189), laboureur

**25 Septembre 1758**

CHAGNEAU Antoine, (M), 63 Ans, originaire de DOLE(39198), résidant à DOLE(39198), charretier

**25 Septembre 1758**

VATEL Paul, (M), 48 Ans, originaire de PARIS(75056), résidant à DOLE(39198), postillon  
Observations : + postillon de Mr FERRONAY (de la), Gouverneur de DOLE, colonel de Dragons.

**26 Septembre 1758**

VIAL Marguerite, (F), 75 Ans, Mariée, originaire de TOUR DU PIN(LA)(39509), au lieu-dit Moura  
Conjoint : GALLET Antoine, ancien chirurgien

**29 Septembre 1758**

CHAMPION Marguerite, (F), 64 Ans, Veuve, originaire de DOLE(39198), résidant à DOLE(39198)  
Ex.Conjoint : +GIRARD Etienne, fileur de laine

**16 Octobre 1758**

CURIE Denise, (F), 55 Ans, Mariée, originaire de VILLERS ROBERT(39571), résidant à DOLE(39198)  
Conjoint : BANNELIER Bon, tailleur d'habits

**19 Octobre 1758**

JACQUET Michel, (M), 50 Ans, originaire d'ANNECY(74010), au lieu-dit Habère, résidant à DOLE(39198), rémouleur  
Tém. LACHICHE Jacques Etienne (M)

**29 Octobre 1758**

ROUSSELET Anne, (F), 68 Ans, Veuve, originaire de DOLE(39198), résidant à DOLE(39198)  
Ex.Conjoint : PERROT Denis, vigneron

**3 Novembre 1758**

MARTIN Marguerite, (F), 40 Ans, Mariée, originaire de MALANGE(39308), résidant à CHATENOIS(39121)  
Conjoint : MIGNOT Joseph, résidant à CHATENOIS(39121), laboureur  
Tém. GUERIN Jacques (M), résidant à VIEILLE LOYE(LA)(39559)

**4 Novembre 1758**

BRABASSE Joseph, (M), 17 Ans, originaire de LANTENNE VERTIERE(25326), résidant à PLACEY(25455), tailleur d'habits  
fils de BRABASSE Jean Baptiste et de MONTON Anne Louise  
Tém. VAUTIER Ncolas (M), résidant à DOLE(39198)

**10 Novembre 1758**

MALTER Léonard, (M), 31 Ans, Marié, originaire de ST DOMET(23190), au lieu-dit Chez Varoche, maçon  
Observations : + natif de CHANEROGE, paroisse de ST DOMAIN (HAUTE MARCHE).



**10 Novembre 1758**

SENAIN Jeanne, (F), 37 Ans, Mariée, originaire de RAINANS(39449), résidant à DOLE(39198)  
Conjoint : PETETIN Anatoile  
Tém. FOUILLOT Jean (M), résidant à ST YRIEIX LA PERCHE(87187)  
Observations : Ts. de MOIGNA paroisse de ST YRIEIX LA PERCHE.

**27 Novembre 1758**

MALE Robert, (M), 76 Ans, originaire d'ARRAS(62041), résidant à DOLE(39198), cordonnier  
Observations : + dit "Chevalier".

**28 Novembre 1758**

CORDIER Françoise, (F), 75 Ans, Veuve, originaire de DOLE(39198), résidant à DOLE(39198)  
Ex.Conjoint : +VETI Sébastien  
Tém. BOILOT Adrien (M), résidant à DOLE(39198)

**28 Novembre 1758**

COURDEROT Claude Antoine, (F), 60 Ans, Mariée, originaire de DOLE(39198), résidant à SOUVANS(39520)  
Conjoint : MOUCHET François

**1 Décembre 1758**

MAURIOT Anatoile, (M), 31 Ans, originaire de GATEY(39245), résidant à ANNOIRE(39011)  
Tém. COURTOT Louis (M), résidant à DOLE(39198)

**2 Décembre 1758**

JEAN Jean Jacques, (M), 48 Ans, originaire d'ETREPIGNEY(39218), résidant à LAVANGEOT(39284), maître charpentier

**3 Décembre 1758**

PAGE Jacques, (M), 72 Ans, originaire d'AMANGE(39008), résidant à DOLE(39198)

**5 Décembre 1758**

BRETON Jeanne, (F), 33 Ans, Veuve, originaire de POINTRE(39432)  
Ex.Conjoint : +SEGU François

**7 Décembre 1758**

PINOT Michel, (M), 25 Ans, originaire de MOROY(23), au lieu-dit Haute Marche, maçon  
fils de PINOT Antoine et de +FAUJEURE Anne

**13 Décembre 1758**

RAME Antoine, (M), 80 Ans, originaire de DOLE(39198), résidant à DOLE(39198), maître cordonnier

**17 Décembre 1758**

DAR Marguerite, (F), 36 Ans, Mariée, originaire de GENDREY(39246), résidant à TASSENIERES(39525)  
Conjoint : FIGUET Jacques, résidant à TASSENIERES(39525), vigneron

**18 Décembre 1758**

BEAU Jean, (M), 46 Ans, originaire de MONTELMAR(26198), cordonnier  
Observations : + dit "Dauphiné".

**21 Décembre 1758**

JUSRANDO Claude, (M), 16 Ans, originaire de DESNES(39194), résidant à LAPERRIERE SUR SAONE(21342)  
fils de JURRANNO Anatoile et de DAGUIER Claudine

**24 Décembre 1758**

GILET Nicolas, (M), 60 Ans, originaire de REIMS(51454), drapier

**24 Décembre 1758**

NICAUT François, (M), 50 Ans, originaire de CHAZELOT(25505C1)

**25 Décembre 1758**

DAR Jean Etienne, (M), 46 Ans, originaire de BESANÇON(25056), résidant à AZANS(39198A1), jardinier

**26 Décembre 1758**

VELLERA Antoine, (M), 80 Ans, originaire de DIJON(21231), au lieu-dit St Pierre, ancien chirurgien

**15 Janvier 1759**

HUGUENET Mathieu, (M), 38 Ans, originaire de DARBONNAY(39191), résidant à AZANS(39198A1), tuilier  
Tém. MESIA Jacques (M), résidant à MACON(71270)

**19 Janvier 1759**

GRUET François, (M), 30 Ans, résidant à BAVERANS(39042)  
fils de GRUET Pierre, manouvrier et de THOURET Jeanne Claude

**28 Janvier 1759**

JAVEL Jeanne Eléonore, (F), 54 Ans, Veuve, originaire de RANS(39452), résidant à DOLE(39198)  
Ex.Conjoint : +PROCNAIRE André  
Tém. GILSON Ignace (M)

**6 Février 1759**

GAUTIER Claude, (M), originaire de PESEUX(39412), militaire  
Observations : + dit "Peseux", sergent au Régiment de HAINAUT, Cie de THIECOURT.

**7 Février 1759**

GRISEY Françoise, (F), 52 Ans, Veuve, originaire de FONTAINE(25246), résidant à DOLE(39198)  
Ex.Conjoint : +GOUTHIE Jean Claude, carrier  
Observations : + réside à "Azans".

**7 Février 1759**

GUILLOM Vivante, (F), 70 Ans, Veuve, originaire de DOLE(39198), résidant à DOLE(39198)  
Ex.Conjoint : +DE SAINT Vivant

**8 Février 1759**

DUPONT Rainé, (M), 53 Ans, originaire de MORTAGNE AU PERCHE(61293), résidant à ST YLIE(39198Y1), manouvrier

**8 Février 1759**

PETIT Pierre, (M), 19 Ans, originaire de VILLERS LES BOIS(39570), résidant à VILLERS LES BOIS(39570)  
fils de PETIT Jean, résidant à VILLERS LES BOIS(39570) et de PEREUX Claire

**13 Février 1759**

GUILLEMENOT Marguerite, (F), 70 Ans, Veuve, originaire de DOLE(39198), au lieu-dit Le Boichot  
Ex.Conjoint : +BARDET X

**21 Février 1759**

POIRIER Etienne, (M), 60 Ans, originaire de DOLE(39198), résidant à TAVAU(39526), taillandier  
Tém. CHAUVEAU Antoine (M), résidant à DOLE(39198)

**8 Mars 1759**

GOUCET Huguette, (F), Veuve, originaire de ST VIT(25527)  
Ex.Conjoint : +MACHERAT Antoine  
Tém. SECRETAIN Claude (M)

**19 Mars 1759**

PINGET Claude Françoise, (F), 27 Ans, Veuve, originaire de DOLE(39198)  
Ex.Conjoint : +RANNIER Antoine, praticien  
Tém. PAFFOY Joseph (M), résidant à BERSAILLIN(39049)

**21 Mars 1759**

MAITRE Françoise, (F), 25 Ans, originaire de DESCHAUX(LE)(39193)  
fille de MAITRE Claude et de +AIME Denise  
Tém. LAVRU Claude (M), résidant à CHOISEY(39150)

**24 Mars 1759**

BOUNION Bonaventure, (F), 74 Ans, Veuve, originaire de MONTMIREY LE CHATEAU(39361)  
Ex.Conjoint : +PIOT Etienne  
Tém. MANGIN Dominique (M), résidant à METZ(57463)

**27 Mars 1759**

DUCHESNE Louise, (F), 68 Ans, Veuve, originaire de VADANS(39539), résidant à DOLE(39198)  
Ex.Conjoint : +FATON Jacques

**29 Mars 1759**

COLLET François, (M), 66 Ans, originaire de BELMONT(39048), résidant à GOUX(39198G1), garde de bois

**7 Avril 1759**

COMPARET Marie, (F), 18 Ans, originaire de DESCHAUX(LE)(39193)  
fille de COMPARET Benoit et de GENANDRE Claudine

**11 Avril 1759**

BAUDOT Jeanne Oudette, (F), 19 Ans, originaire d'ORCHAMPS(39396)  
fille de BAUDOT Claude François et de +MEUNIER Catherine  
Tém. CALOT Joseph (M), résidant à AMANGE(39008)

**15 Avril 1759**

RALIN Jean Baptiste, (M), 51 Ans, originaire de GAND(99131), résidant à DOLE(39198), cordonnier  
fils de +RALIN Jean Baptiste et de +COSTACHE Catherine

**16 Avril 1759**

DURAND Jean, (M), 60 Ans, originaire de COURCELLES LES QUINGEY(25171), résidant à DOLE(39198)  
Conjoint : TAMBAY Claude François, résidant à MONNIERES(39345)

**17 Avril 1759**

FEVRE Françoise, (F), 45 Ans, Veuve, originaire de BAVERANS(39042), résidant à BAVERANS(39042)  
Ex.Conjoint : +DAINEMAN Joseph  
Tém. BESSON François (M), originaire d'AUTHUME(39030), résidant à DOLE(39198)

**21 Avril 1759**

SUSON Claude, (M), 20 Ans, originaire de RANS(39452), résidant à MENOTEY(39323)  
fils de SUSON Antoine et de CHENAÏ Anne  
Tém. VITTE Alexis (M), résidant à MENOTEY(39323)

**27 Avril 1759**

DESCHAMP Philibert, (M), 40 Ans, originaire de BEAUNE(21054), résidant à DOLE(39198), couvreur

**8 Mai 1759**

BUCHOT Jean Baptiste, (M), 30 Ans, originaire de DOLE(39198), au lieu-dit La Bedugue, résidant à DOLE(39198)

**12 Mai 1759**

OLIVIER Pierre François, (M), 23 Ans, originaire de BESAIN(39050)  
fils de OLIVIER Hugues François et de BAILLY Claude Marie  
Tém. MASILE Pierre (M), originaire de PEINTRE(39409), résidant à FOUCHERANS(39233)

**13 Mai 1759**

MAYET Antoine, (M), 38 Ans, originaire d'ORGELET(39397), au lieu-dit Grese, résidant à DOLE(39198), vigneron  
Tém. PANNIER Jean Etienne (M), résidant à CHAUX DES CROTENAY(39129)

**2 Juin 1759**

GOY Gaspard, (M), 48 Ans, originaire de SALANS(39498), manouvrier

**9 Juin 1759**

ANDRIER Guillaume, (M), 75 Ans, originaire de GAP(05061), au lieu-dit L'Opéra en Dauphiné, résidant à DOLE(39198)

**16 Juin 1759**

DUCRET Denise, (F), 70 Ans, Veuve, originaire de LONS LE SAUNIER(39300), résidant à DOLE(39198)  
Ex.Conjoint : +DORE Pierre

**19 Juin 1759**

MALTER Marin, (M), 26 Ans, originaire de ST DOMET(23190), au lieu-dit Chez Varoche, maçon  
fils de +MALTER Jean et de +SEOLE Marie  
Tém. GARDET Antoine (M), originaire de ST LOTHAIN(39489), résidant à DOLE(39198)

**24 Juin 1759**

MILLIET Madeleine, (F), 21 Ans, originaire d'ALLEROT(71004)  
fille de +MILLIET Philibert, manouvrier et de HADANS(?) Elisabeth  
Tém. LALOU Pierre Etienne (M), originaire de SÉ(ert VARAIS ?), résidant à DOLE(39198)

**2 Juillet 1759**

BIDARD Jacques, (M), originaire de CAEN(14118), au lieu-dit St Jean, militaire  
Tém. DELORME Jacques (M), résidant à BRETENIRE(LA)(39076)  
Observations : + dit "Bidard", cavalier au Régiment de BERRY, Cie de DONDEL.

**6 Juillet 1759**

JACQUOT Claudine, (F), 44 Ans, Veuve, originaire de CHAPELLE VOLAND(39104)  
Ex.Conjoint : MILLOT Etienne, charbonnier

**7 Juillet 1759**

VALET Jean, (M), 53 Ans, originaire de VIEILLE LOYE(LA)(39559), résidant à VIEILLE LOYE(LA)(39559), laboureur  
Tém. GOUDOT Anatoile (M), originaire d'ARBOIS(39013), résidant à VAUDREY(39546)

**9 Juillet 1759**

LA CIBILLE François, (M), 50 Ans, originaire de CHAMPOUX(25117), tissier

**9 Juillet 1759**

VILLEMOT Jean François, (M), 25 Ans, originaire de DOLE(39198), militaire  
Tém. JACQUIN Michel (M), originaire de MIGNOVILLARD(39331), résidant à VIEILLE LOYE(LA)(39559)  
Observations : + dit "Villemot", soldat au Régiment de Royal ROUSSILLON, Cie de RAMBOIRE. Ts. dit "Villard" natif du Petit Villard, paroisse de MIGNOVILLARD.

**16 Juillet 1759**

BRISSET Sylvain, (M), originaire de BLOIS(41018), militaire  
Tém. GALETON Joseph (M), résidant à DIJON(21231)  
Observations : + dit "Brisset", cavalier au Régiment de BERRY, Cie de BERMOND.

**20 Juillet 1759**

JACQUOT Claude, (M), 39 Ans, originaire de ST LOUP(39490), résidant à FRANXAULT(21285), manouvrier

**20 Juillet 1759**

RAVOUNOT Joseph, (M), 73 Ans, originaire de MOLAY(39338), au lieu-dit Les Goubots, résidant à TAVAU(39526)

**29 Juillet 1759**

FANET Claude, (M), 50 Ans, originaire de DOLE(39198), résidant à DOLE(39198), maître charpentier

**8 Août 1759**

GUIGNOT Jeanne Antoine, (F), 53 Ans, Mariée, originaire de DOLE(39198), résidant à DOLE(39198)  
Conjoint : BISSUET Benoit, résidant à DOLE(39198), droguetier  
Tém. BOGNARD François (M), résidant à MONTMIREY LE CHATEAU(39361)

**14 Août 1759**

BAUDET Claude, (M), 28 Ans, originaire de RIVIERE DRUGEON(LA)(25493), résidant à FLAGEY(25241), recteur d'école  
fils de +BAUDET Hugues et de PONTARLIER Claudine  
Tém. RIGAUX Renaît (M), originaire de ST ELOI(23191)  
Observations : Ts. de "Drouilles".

**16 Août 1759**

MUSSY Jeanne, (F), 54 Ans, Mariée, originaire de DOLE(39198), au lieu-dit Saint Ylie, résidant à DOLE(39198)  
Conjoint : COULON Laurent, résidant à DOLE(39198), huilier

**20 Août 1759**

MARTIN Jean, (M), 58 Ans, originaire de VADANS(39539), résidant à DOLE(39198), manouvrier

**4 Septembre 1759**

MONNET Jeanne Louise, (F), 31 Ans, originaire de PONTARLIER(25462)  
fille de MONNET Pierre et de +GOULU Jeanne Louise  
Tém. BUFFET Jean Claude (M)

**7 Septembre 1759**

LAMARCHE Antoine, (M), originaire de PHALSBOURG(57540), militaire  
Observations : + dit "Lamarche", cavalier au Régiment de BERRY, Cie de DELON.

**7 Septembre 1759**

PERNOT Barbe, (F), 47 Ans, Mariée, originaire de VILLARS ST GEORGES(25616)  
Conjoint : PINARD Pierre, maître charpentier

**9 Septembre 1759**

MEUNIER Jean Louis, (M), 17 Ans, originaire de LAUSANNE(99140)  
fils de MEUNIER Jonas et de LOUCHE Marguerite

**15 Septembre 1759**

PIN Léger, (M), 67 Ans, originaire d'AUTHUME(39030), résidant à DOLE(39198), maître tonnelier

**23 Septembre 1759**

MOTECE Jean, (M), 22 Ans, originaire de STRASBOURG(67482), garçon maréchal  
fils de +MOTECE Antoine et de CONTE Anne  
Tém. COLIN Simon (M), résidant à CHAUX DES CROTENAY(39129)  
Observations : + natif de NEHIRCHEM SOIMONDOR à 3 lieues de STRASBOURG.

**30 Septembre 1759**

GELÉ François, (M), 16 Ans, originaire de VRIANGE(39584)  
fils de GELÉ Pierre et de BACLET Thérèse

**9 Octobre 1759**

MARCHAND Jacques Hyacinthe, (M), 76 Ans, originaire de DOLE(39198), résidant à DOLE(39198), maître apothicaire  
Tém. POUTHIER Joseph (M), résidant à PICARREAU(39418)

**12 Octobre 1759**

GUENARD Jean Nicolas, (M), 52 Ans, originaire de VUILLAFANS(25633), résidant à AZANS(39198A1), vigneron

**14 Octobre 1759**

BESANÇON Anne, (F), 58 Ans, originaire de PLASNE(39426), résidant à DOLE(39198)  
fille de BESANÇON X et de +MASSON Marguerite

**15 Octobre 1759**

BOURGAT Louis, (M), 57 Ans, originaire de NURIEUX VOLOGNAT(01267)

**17 Octobre 1759**

POTIER Jacques, (M), 12 Ans, originaire de DOLE(39198), résidant à DOLE(39198)  
fils de POTIER Christophe et de GALIARDOT Claudine  
Tém. PAGET Claude (M), résidant à ST LAURENT LA ROCHE(39488)

**18 Octobre 1759**

GILLOT Claude, (M), 20 Ans, originaire de VILLERS ROTIN(21701), résidant à VILLERS ROTIN(21701)  
fils de +GILLOT Etienne et de +ROUGET Anne  
Tém. JANNIN Joseph (M), résidant à FONCINE LE HAUT(39228)

**23 Octobre 1759**

BRUN François, (M), 58 Ans, originaire de DOLE(39198), résidant à DOLE(39198), maître charpentier

**23 Octobre 1759**

ROY Jean Baptiste, (M), 24 Ans, originaire de CHALON SUR SAONE(71076), au lieu-dit St Jean de Musel, marinier  
fils de ROY Claude et de HUMBERT Jeanne

**28 Octobre 1759**

CHAPON Philiberte, (F), 59 Ans, Veuve, originaire de LONS LE SAUNIER(39300), résidant à FALLETANS(39220)  
Ex.Conjoint : +JACQUOT Pierre  
Tém. RONDOT Athanase (M), résidant à FALLETANS(39220)

**28 Octobre 1759**

GERAUD Louis, (M), originaire de MARCILLAC ST QUENTIN(24252), militaire  
Observations : + dit "l'Orange", soldat au Bataillon de BERGERAC, Cie d'ABRAC.

**29 Octobre 1759**

GUEDOT Claude, (M), 28 Ans, originaire d'AUTHUME(39030), résidant à AUTHUME(39030)  
fils de +GUEDOT Claude et de +PINGEOT Charlotte

**29 Octobre 1759**

JEUNET Claude, (M), 65 Ans, originaire d'ONGLIERES(39393), résidant à LOYE(LA)(39305), manouvrier

**3 Novembre 1759**

BRUN Gabriel, (M), 20 Ans, originaire de ST LAURENT LA ROCHE(39488), résidant à ST LAURENT LA ROCHE(39488)  
fils de BRUN Jean Claude et de +TARILLON Françoise

**7 Novembre 1759**

PEIGNET Rose, (F), 25 Ans, Veuve, originaire de BAULAY(70056), résidant à BAULAY(70056)  
Ex.Conjoint : +GREGOT Jean Claude

**9 Novembre 1759**

VEILLARD Pierre, (M), 80 Ans, originaire de ST JUST EN CHEVALET(42248), résidant à LYON(69123), voiturier

**10 Novembre 1759**

COMBE Marie Antoine, (F), 35 Ans, Mariée, originaire de NANCE(39379), résidant à DOLE(39198)  
Conjoint : BILLOT Simon, résidant à DOLE(39198), tailleur de pierres  
Tém. LANÇON Antoine (M), originaire d'ARLAY(39017), résidant à DOLE(39198)

**21 Novembre 1759**

DILIGENT Luce, (F), 46 Ans, originaire de MALANGE(39308), résidant à MALANGE(39308)  
fille de +DILIGENT Ferdinand et de PERRIN Marie  
Tém. BRESSARD Claude Antoine (M), résidant à ARBOIS(39013)

**27 Novembre 1759**

GUYON Marie Claudine, (F), 60 Ans, Mariée, originaire de CHAMPAGNOLE(39097), résidant à DOLE(39198)  
Conjoint : OUDET Anatoile François

**29 Novembre 1759**

COULON Laurent, (M), 68 Ans, originaire de BRANS(39074), résidant à DOLE(39198), huilier

**30 Novembre 1759**

BREGAND Denise, (M), 15 Ans, originaire de BREVANS(39078), résidant à BREVANS(39078)  
fils de BREGAND Servais, résidant à BREVANS(39078) et de BERTET Marie

**30 Novembre 1759**

DEFUANT Pierre, (M), 58 Ans, originaire d'AMANGE(39008), résidant à AMANGE(39008), laboureur

**1 Décembre 1759**

POISIER Ignace, (M), 74 Ans, originaire de DOLE(39198), résidant à DOLE(39198), taillandier

**4 Décembre 1759**

BOYER Philiberte, (F), 90 Ans, Veuve, originaire de DOLE(39198), résidant à DOLE(39198)  
Ex.Conjoint : +SUSON Jean

**16 Décembre 1759**

TRUCHOT Anne Pierrette, (F), 16 Ans, originaire de DOLE(39198), résidant à DOLE(39198)  
fille de TRUCHOT Pierre, résidant à DOLE(39198), manouvrier et de MARTIN Jeanne Baptiste  
Tém. CHARNAU Jacques (M), résidant à CRISSEY(39182)

**26 Décembre 1759**

VALBIE Anne, (F), 70 Ans, Veuve, originaire de DOLE(39198), résidant à DOLE(39198)  
Ex.Conjoint : +VALLADE Charles  
Tém. BLO Jean François (M), résidant à MOLAMBOZ(39337)

**30 Décembre 1759**

BOUDSON Nicolas, (M), militaire  
Tém. CURIE Antoine (M), résidant à VILLERS ROBERT(39571)  
Observations : + dit "Boudson", soldat de recrue au Régiment du FORT de VITRY LE FRANCOIS.

**3 Janvier 1760**

ROUHIER Marguerite, (F), 56 Ans, originaire de DOLE(39198), résidant à DOLE(39198)  
fille de +ROUHIER Joseph et de +MARESCHAL Claude Louise

**9 Janvier 1760**

COULON Alexis, (M), 60 Ans, originaire de ROMANGE(39465), résidant à SAMPANS(39501)

**13 Janvier 1760**

HENRY Désiré, (M), 50 Ans, originaire de CHAMPROUGIER(39100), résidant à CHAMPROUGIER(39100)

**13 Janvier 1760**

ROLET Pierre, (M), 70 Ans, originaire de BAVERANS(39042), résidant à BAVERANS(39042)

**16 Janvier 1760**

MENESTRIER Jean, (M), 73 Ans, originaire de DOLE(39198), au lieu-dit Goux, résidant à DOLE(39198), curé  
Observations : + ancien curé de GIGNY SUR SAONE (diocèse de CHALON SUR SAONE).

**19 Janvier 1760**

PONCÉ Joseph, (M), 25 Ans, originaire de CHAUMONT(39478C1), tailleur de pierres  
fils de +PONCÉ Jacques Philippe et de +GROS Marie

**21 Janvier 1760**

COUTOT Denis, (M), 35 Ans, originaire de NEVY LES DOLE(39987), résidant à NEVY LES DOLE(39987), laboureur

**31 Janvier 1760**

JANNIN Rose, (F), 50 Ans, Mariée, originaire de MOIRANS EN MONTAGNE(39333), résidant à DOLE(39198)  
Conjoint : BONNET Guillaume, résidant à DOLE(39198), invalide  
Observations : Cjt. soldat invalide au Fort BELIN de SALINS LES BAINS, et trompette de la ville de DOLE.

**12 Février 1760**

FAVEL Claudine, (F), 49 Ans, Mariée, originaire de DOLE(39198), résidant à DOLE(39198)  
Conjoint : PERRET Charles, résidant à DOLE(39198)

**12 Février 1760**

MOURANT Claudine, (F), 50 Ans, Mariée, originaire d'ANDELOT EN MONTAGNE(39009)  
résidant à VILLETTE LES DOLE(39573)  
Conjoint : MARTINET Jean François, résidant à VILLETTE LES DOLE(39573), laboureur

**14 Février 1760**

LAMBERGET Denis, (M), 38 Ans, originaire de CHAUSSIN(39128), résidant à DOLE(39198), tissier

**15 Février 1760**

SARA Catherine, (F), 25 Ans, originaire de ST VIT(25527), résidant à ST VIT(25527)  
fille de SARA Jean, résidant à ST VIT(25527), laboureur et de +BIGNET Françoise  
Tém. BONNOT Anatoile (M), résidant à CRISSEY(39182)

**21 Février 1760**

LAURENCE Claude Etienne, (M), 72 Ans, originaire de CHAFFOIS(25110), résidant à CHAFFOIS(25110)

**9 Mars 1760**

PAPILLON Etienne, (M), 50 Ans, originaire de CHATAGNA(39134C1), résidant à DOLE(39198)  
Tém. MICHEL Jean (M), originaire de GUERET(23096), résidant à DOLE(39198)

**10 Mars 1760**

PATILLON Claude, (M), 55 Ans, originaire de VAUDREY(39546), résidant à DOLE(39198), tissier  
Tém. CURTET Joachim (M), originaire de MOIRANS EN MONTAGNE(39333), résidant à DOLE(39198)

**16 Mars 1760**

CHASSEUR Pierre, (M), 25 Ans, originaire de DOLE(39198), résidant à DOLE(39198)  
fils de +CHASSEUR Louis et de +GACHET Agathe  
Tém. SAUNIER Nicolas (M), originaire de CLERVAL(25156), résidant à DOLE(39198)

**21 Mars 1760**

GOUJEON Urbain, (M), originaire de MARCÉ(49188), militaire  
Tém. PENÉ Pierre (M), résidant à FALLETANS(39220)  
Observations : + dit "Goujeon", cavalier au Régiment de BERRY, Cie de ROLYE.

**26 Mars 1760**

DEJEUX Marc, (M), 68 Ans, originaire de LOYE(LA)(39305), au lieu-dit Grande Loye(La), résidant à LOYE(LA)(39305)  
laboureur  
Tém. BÉ Claude Anatoile (M), originaire de VILLERS FARLAY(39569), résidant à CRISSEY(39182)

**29 Mars 1760**

VAICLE Anne-Marie, (F), 60 Ans, Veuve, originaire de BEAUCOURT(90009)  
Ex.Conjoint : +ROUX François

**2 Avril 1760**

WEISSE André, (M), originaire de BAYREUTH(99109), militaire  
Observations : + dit "Weiss", cavalier de recrue au Régiment de BERRY, Cie de VERMOND. Abjuration de la religion de  
LUTHER le 01/04/1760.

**3 Avril 1760**

CHAGNARD Jean Bonaventure, (M), 67 Ans, originaire de DOLE(39198), résidant à DOLE(39198), vigneron

**7 Avril 1760**

GRAND Claude, (M), 30 Ans, originaire de MONTMOROT(39362)  
fils de GRAND Jean Baptiste et de +X Pierrette  
Tém. MOREL Louis (M), résidant à ST LOUP(39490)

**10 Avril 1760**

BIION Jeanne, (F), 50 Ans, Veuve, originaire de DOLE(39198), résidant à DOLE(39198)  
Ex.Conjoint : +POTIER François

**13 Avril 1760**

JACQUEMAIN Jean, (M), militaire  
Observations : dit "Jacquemain", natif de MONPERTUY juridiction de STE MENOIX, soldat au Régiment de BERRY, Cie de  
BERMOND.

**14 Avril 1760**

DAMOUGEOT Thérèse, (F), 75 Ans, Veuve, originaire de MONTMIREY-LA-VILLE(39360), résidant à DOLE(39198)  
Ex.Conjoint : +COURBET Joseph

**4 Mai 1760**

GARDIER Jean François, (M), 35 Ans, originaire d'ANNECY(74010), au lieu-dit Saluire, manouvrier  
fils de GARDIER Claude Roche et de +X Marie  
Tém. DEJEUX Claude (M), originaire de LOYE(LA)(39305), résidant à CRISSEY(39182)

**16 Mai 1760**

BROCARD Jacques, (M), 60 Ans, originaire de COURTEFONTAINE(39172), manouvrier  
Tém. ROYER Claude (M), résidant à ST AUBIN(39476)

**26 Mai 1760**

CHIFFLOT Alexis, (M), 72 Ans, originaire de DOLE(39198), résidant à DOLE(39198), vigneron

**20 Juin 1760**

MOUSSART Hypolite, (F), 36 Ans, Mariée, originaire de FERTÉ(LA)(39223), résidant à VAUDREY(39546)  
Conjoint : GRILLOT Antoine, laboureur  
Tém. VANTARD Joseph (M), résidant à MOLAY(39338)

**9 Juillet 1760**

MATHIEU Pierre, (M), 50 Ans, originaire de MERCEY LE GRAND(25374), résidant à DOLE(39198)

**10 Juillet 1760**

MILLOT Jeanne Claude, (F), 45 Ans, Mariée, originaire de CHOISEY(39150), résidant à CHOISEY(39150)  
Conjoint : MAGNIN François, résidant à CHOISEY(39150), jardinier

**13 Juillet 1760**

JAVÉ Toinette, (F), 14 Ans, originaire de DOLE(39198), résidant à DOLE(39198)  
fille de JAVÉ Pierre, résidant à DOLE(39198) et de +VERNIER Charlotte

**14 Juillet 1760**

JULIEN Guillaume, (M), 47 Ans, originaire de DOLE(39198), résidant à DOLE(39198), vigneron

**20 Juillet 1760**

JOUHAN Pierre, (M), 75 Ans, originaire de SOUVANS(39520), résidant à SOUVANS(39520)  
Tém. ROBERT Etienne (M), résidant à AZANS(39198A1)

**21 Juillet 1760**

NOIR Marie, (F), 45 Ans, Veuve, originaire de BAUME LES MESSIEURS(39041), résidant à CRISSEY(39182)  
Ex.Conjoint : +TALIENDIER Jean

**20 Août 1760**

PICON Claude François, (M), 22 Ans, originaire de MONTBENOIT(25390), au lieu-dit Largillac

**21 Août 1760**

DUMONT Pierre, (M), 62 Ans, originaire d'AUTHUME(39030), résidant à DOLE(39198), vigneron

**21 Août 1760**

VIBAIRE Anatoile, (M), 39 Ans, originaire de DOLE(39198), résidant à DOLE(39198), vigneron

**23 Août 1760**

GASILLON Jeanne, (F), 30 Ans, Veuve, originaire d'AUXANGE(39031)  
Ex.Conjoint : +MARESCHAL François

**2 Septembre 1760**

MAILLOT Jeanne, (F), 23 Ans, Mariée, originaire de MENOTEY(39323), résidant à DOLE(39198)  
Conjoint : SAUNIER Nicolas, maître charpentier

**19 Septembre 1760**

ARNOUX Jean Nicolas, (M), 42 Ans, originaire de LUXEUIL LES BAINS(70311), au lieu-dit St Sauveur  
résidant à DOLE(39198), charpentier

**19 Septembre 1760**

CHAPELAIN Anne, (F), 48 Ans, Veuve, originaire de CORCELLE(70477C1), résidant à DOLE(39198)  
Ex.Conjoint : +JENET Jean Charles, vivandier  
Tém. BARBA Jean (M), résidant à VITRY LE FRANÇOIS(51649)

**19 Septembre 1760**

DOU Marie Catherine, (F), 64 Ans, Veuve, originaire d'ESTAVAYER LE LAC(99140), résidant à FOUCHERANS(39233)  
Ex.Conjoint : +ROSSIGNEUX Jean

**23 Septembre 1760**

PEGUET Marguerite, (F), 64 Ans, Veuve, originaire de VILLENEUVE(39504V1), résidant à LOYE(LA)(39305)  
Ex.Conjoint : GUI François, manouvrier  
Tém. CHAMAULIN Jean Claude (M)

**1 Octobre 1760**

MAZÉ Jean, (M), originaire de SINARD(38492), militaire  
Tém. CHAUVIN Jean Baptiste (M), originaire de MOREZ(39368)  
Observations : + dit "Tonnaire" soldat de BELSUNCE, Cie de l'ARGENTIERE.



**1 Novembre 1760**

ECREMAN Tiennette, (F), 55 Ans, Mariée, originaire de MARAST(70332), résidant à DOLE(39198)  
Conjoint : FONTENU Charles

**5 Novembre 1760**

TERTEU Claudine, (F), 59 Ans, Mariée, originaire de PESMES(70408), résidant à DOLE(39198)  
Conjoint : FRAPAR Pierre  
Tém. GAUTHIER Claude (M), originaire de RATTE(71367), résidant à DOLE(39198)

**7 Novembre 1760**

SAVAGENAÏT Huguette, (F), 15 Ans, originaire de CRAMANS(39176), résidant à CRAMANS(39176)  
fille de +SAVAGENAÏT Marc, résidant à CRAMANS(39176) et de +SIMONIN Claudine  
Tém. GROS CLAUDE (M), résidant à VOITEUR(39582)

**20 Novembre 1760**

PETOT Tiennette, (F), 52 Ans, Veuve, originaire de MONAY(39342)  
Ex.Conjoint : +BERNARD Jean Claude  
Tém. CARD Claude Louis (M), résidant à VILLETTE LES DOLE(39573)

**7 Décembre 1760**

GONSAL Pierre, (M), 43 Ans, originaire de CHARLEVILLE MEZIERES(08105), au lieu-dit Notre Dame de la Ville  
résidant à LYON(69123), musicien

**9 Décembre 1760**

REFOSSÉ Guillaume, (M), 54 Ans, originaire de VILLERS FARLAY(39569), résidant à DOLE(39198)  
Tém. CHAUVIN Jean Baptiste (M), résidant à MOREZ(39368)

**14 Décembre 1760**

RAVI Anatoile, (F), 80 Ans, Veuve, originaire de RAHON(39448), résidant à DOLE(39198)  
Ex.Conjoint : +MARMILLON François

**18 Décembre 1760**

JACQUIN Joseph, (M), 47 Ans, originaire de RIOZ(70447), résidant à DOLE(39198), manouvrier  
Tém. GROS Jean Baptiste (M), originaire de MONTMIREY LA VILLE(39360), résidant à SAMPANS(39501)

**21 Décembre 1760**

GUION Pierre, (M), 75 Ans, originaire de NEUBLANS-ABERGEMENT(39385), résidant à DOLE(39198)

**30 Décembre 1760**

L'HOMME Claude Joseph, (M), 26 Ans, originaire de PONTETS(LES)(25464)  
fils de L'HOMME Claude François et de THIEBAUD Jeanne Pierrette

**2 Janvier 1761**

RIGOLET Marie, (F), 80 Ans, Veuve, originaire de LONS LE SAUNIER(39300), résidant à DOLE(39198)  
Ex.Conjoint : +MERCISIAU Guillaume

**7 Janvier 1761**

GENET Jean, (M), originaire d'ABERGEMENT LA RONCE(39001), militaire  
Observations : + dit "l'Angenait", carabinier au Régiment de BALANCOURT, cavalerie, Cie de MONLUC.

**15 Janvier 1761**

MOREAU Claudine, (F), 26 Ans, originaire de DOLE(39198), résidant à DOLE(39198)  
fille de MOREAU Claude, résidant à DOLE(39198), maître menuisier et de BONHOMME Jeanne  
Tém. CARET Claude François (M), résidant à BANS(39037)

**19 Janvier 1761**

LAUCHÉ Jean, (M), 72 Ans, originaire d'EVANS(39219), au lieu-dit Les Commards, résidant à DOLE(39198)  
Tém. DARIOT Jacques (M), originaire de PARCEY(39405), résidant à DOLE(39198)

**24 Janvier 1761**

BARDET Jeanne, (F), 50 Ans, Veuve, originaire de CHATENOIS(39121), résidant à DOLE(39198)  
Ex.Conjoint : +DEJEUX Claude François

**25 Janvier 1761**

DUPARET Joseph, (M), originaire de MOLAY(39338), militaire  
Tém. DERA Jean (M), originaire de ST SULPICE LA CHAN(HAUTE MARCHE)  
Observations : + dit "La Rivière", soldat au Régiment de NICE, Cie de GUIGUE.

**5 Février 1761**

ROLET Claude, (M), 86 Ans, originaire de CRAMANS(39176), résidant à DOLE(39198), vigneron

**8 Février 1761**

SAPE Jeanne, (F), 30 Ans, Mariée, originaire de VILLETTE LES DOLE(39573), résidant à VILLETTE LES DOLE(39573)  
Conjoint : LESCHALIE Etienne, manouvrier

**11 Février 1761**

DESMOULINS François, (M), 26 Ans, originaire d'AUTRY(08036), cardeur de laine  
fils de DESMOULINS Jean et de +CHANCELLE Anne  
Tém. MICHAUX Alexis (M), résidant à VILLETTE LES DOLE(39573)

**20 Février 1761**

CAMILLARD Mathieu, (M), 30 Ans, originaire de FLOBECQ(99131), au lieu-dit Hainaut  
fils de CAMILLARD Guillaume et de BEGUE Marie Jeanne  
Tém. AMOUDRU Claude François (M), résidant à SERMANGE(39513)

**21 Février 1761**

MARMET Anne Marie, (F), 29 Ans, originaire de DOLE(39198), au lieu-dit Les Bruyères, résidant à DOLE(39198)  
fille de MARMET Philibert et de +PAGNIER Denise

**27 Février 1761**

SIRUGUET Marguerite, (F), 38 Ans, Mariée, originaire d'AUXANGE(90005), résidant à LAVANS LES DOLE(39285)  
Conjoint : BARE Guillaume, maître cordonnier  
Tém. BALO Claude (M), originaire de PLEURE(39429), résidant à DOLE(39198)

**7 Mars 1761**

GARNIER Antoine, (M), 55 Ans, originaire de SAINTS GEOSMES(52449), résidant à DOLE(39198), maître menuisier

**8 Mars 1761**

PERRON Jeanne Françoise, (F), 18 Ans, originaire de LOYE(LA)(39305), au lieu-dit Grande Loye(La)  
résidant à LOYE(LA)(39305)  
fille de +PERRON André et de JACQUIN Henriette

**13 Mars 1761**

CUCHET Charles, (M), 50 Ans, originaire de BESANÇON(25056), résidant à DOLE(39198), marchand

**14 Mars 1761**

LAMBERGET Nicole, (F), 20 Ans, originaire de VIEILLE LOYE(LA)(39559), résidant à VIEILLE LOYE(LA)(39559)  
fille de LAMBERGET Claude, résidant à VIEILLE LOYE(LA)(39559), coupeur de bois et de +CHATEAUBLANC Nicole

**17 Mars 1761**

BELIN Gabriel, (F), 71 Ans, originaire de BRANS(39074), résidant à MONTRAMBERT(39188M1), ermite  
Observations : + ermite à ST EMBIN.

**4 Avril 1761**

VAILLANT Marthe, (F), 72 Ans, Veuve, originaire de CESANCEY(39088)  
Ex.Conjoint : BUAR Philibert  
Tém. FLEUROT Pierre François Xavier (M), cleric tonsuré

**17 Avril 1761**

BOURGEOIS Pierre, (M), 58 Ans, originaire de DOLE(39198), résidant à DOLE(39198), vigneron

**23 Avril 1761**

LOY François, (M), 25 Ans, originaire de NOTRE DAME DE VAUX(39280), domestique  
fils de LOY Charles Denis et de LARESCHE Jeanne Antoine  
Observations : + domestique de Mr. le Comte MORIA(de).

**24 Avril 1761**

DANDRESSOT Claude François, (M), 88 Ans, originaire d'ORCHAMPS(39396), résidant à DOLE(39198), écuyer

**3 Mai 1761**

ROY Claude, (M), 50 Ans, originaire de DIJON(21231), résidant à DOLE(39198), jardinier  
Observations : + réside à "Saint-Ylie".

**11 Mai 1761**

JARI Claude, (M), 31 Ans, originaire de DAMPIERRE(39190), résidant à SAINT VIVANT EN AMOUS(39051)  
Tém. CHAPUIS Jean Baptiste (M), résidant à MENOTEY(39323)

**16 Mai 1761**

GERSONT Tiennette, (F), 21 Ans, originaire de PLEURE(39429)  
fille de GERSOT Pierre, résidant à PLEURE(39429) et de +PUTELAT Marcienne  
Tém. CHATELET Aimable (M), résidant à ISSOUDUN LETRIEUX(23097)  
Observations : Ts. de COURAIT paroisse d'ISSOUDUN dans la HAUTE MARCHE.

**22 Mai 1761**

FASBIND François Ignace, (M), 63 Ans, originaire d'ESCHOIT(99140), résidant à LUCERNE(99140), militaire bourgeois  
Observations : + ancien capitaine, commandat le détachement de KELLER, Cie Franches.

**23 Mai 1761**

MIODONT Jean François, (M), 48 Ans, originaire de DOLE(39198), résidant à DOLE(39198), maître tailleur d'habits

**5 Juin 1761**

BOY Claudine, (F), 53 Ans, Mariée, originaire de PESEUX(39412), résidant à DOLE(39198)  
Conjoint : LAVILLAR Pierre, résidant à DOLE(39198), bonnetier  
Tém. DAYET Jean Baptiste (M), résidant à DOLE(39198)

**13 Juin 1761**

MILLET Claude Françoise, (F), 16 Ans, originaire de DESCHAUX(LE)(39193), résidant à DESCHAUX(LE)(39193)  
fille de MILLET Claude et de VALET Claude Anne  
Tém. GRAFIN Hugues (M), originaire d'ECLANS(39205E2), résidant à RAINANS(39449)

**16 Juin 1761**

DROUHOT Etienne, (M), 15 Ans, originaire de JOUHE(39270), résidant à JOUHE(39270)  
fils de DROUHOT Nicolas et de DEPRE Anne

**22 Juin 1761**

BONNOT Maurice, (F), 24 Ans, originaire de CRISSEY(39182), résidant à CRISSEY(39182)  
fille de BONNOT Anatoile, résidant à CRISSEY(39182) et de +AIGROT Etienne

**22 Juin 1761**

PARAGERE Henriette, (F), 70 Ans, Veuve, originaire de PESMES(70408), résidant à DOLE(39198)  
Ex.Conjoint : +LAMAGNE François

**25 Juin 1761**

CLERGET Jeanne Christine, (F), 20 Ans, originaire de DOLE(39198), résidant à DOLE(39198)  
fille de CLERGET Claude, résidant à DOLE(39198), vigneron et de JOUAN Jeanne

**1 Juillet 1761**

MAITREJEAN Antoine, (M), 46 Ans, originaire de CHASSEY LE CAMP(71109), manouvrier  
fils de MAITREJEAN Jean Baptiste et de +MANNON Madeleine

**1 Juillet 1761**

REMOND Claude Fortuné, (M), 35 Ans, originaire de MACORNAY(39306)  
fils de REMOND Claude et de +X Thérèse

**2 Juillet 1761**

BOBI François, (M), 60 Ans, originaire d'AUTHUME(39030), résidant à DOLE(39198), vigneron

**2 Juillet 1761**

GOLU Claudine, (F), 66 Ans, Veuve, originaire de PLUMONT(39430), résidant à DOLE(39198)  
Ex.Conjoint : +GRANVEAU Jean Claude

**9 Juillet 1761**

JAILLON Anatoile, (M), 19 Ans, originaire de DOLE(39198), résidant à DOLE(39198)  
fils de JAILLON Joseph, résidant à DOLE(39198) et de +GROS Catherine

**20 Juillet 1761**

GRANDJEAN Toinette, (F), 14 Ans, originaire de BREVANS(39078), résidant à BREVANS(39078)  
fille de GRANDJEAN Jean Baptiste et de PERA Marie

**23 Juillet 1761**

DUMONT Jean, (M), 28 Ans, originaire de GUERET(23096), au lieu-dit Sartans, maçon

**26 Juillet 1761**

TERCI Jeanne Laurence, (F), 23 Ans, originaire de VILLENEUVE(LA)(71578), résidant à VILLENEUVE(LA)(71578)  
fille de TERCI Jacques, résidant à VILLENEUVE(LA)(70558V1), laboureur et de +RIFIEUX Marie

**9 Août 1761**

DESPRÉS François, (M), originaire de LAVANS LES DOLE(39285), militaire  
Observations : + dit "La Rose", soldat au Régiment de MONTMORENCY, Cie LEVILLER.

**10 Août 1761**

NUSILLET Françoise, (F), 30 Ans, Mariée, originaire de JOUHE(39270), résidant à JOUHE(39270)  
Conjoint : BERTHET Claude, résidant à JOUHE(39270), vigneron

**13 Août 1761**

CORDIER Louise, (F), 24 Ans, originaire de FONTAIN(25245), résidant à FONTAIN(25245)  
fille de +CORDIER François et de +GRAPET Barbe

**1 Septembre 1761**

PARIS Denise, (F), 22 Ans, originaire de MONT SOUS VAUDREY(39365), résidant à MONT SOUS VAUDREY(39365)  
fille de +PARIS Pierre et de +CHOEI Jeanne Baptiste  
Tém. PATUCET Claude (M), résidant à MERCEY(70267M1)

**6 Septembre 1761**

BROUILLARD Ignace, (F), 27 Ans, originaire de ST AUBIN(39476), résidant à ST AUBIN(39476)  
fille de BROUILLARD Jean, résidant à ST AUBIN(39476), manouvrier et de POTINET Anne  
Tém. MARCIAU Claude (M), résidant à ST AUBIN(39476)

**11 Septembre 1761**

LAUBIE Nicolas, (M), 77 Ans, originaire de DOLE(39198), au lieu-dit Landon, résidant à DOLE(39198), cordonnier

**17 Septembre 1761**

CONTI Jean, (M), 53 Ans, originaire de CHASSENEUIL(36042), manouvrier  
fils de CONTI François et de +RENAUD Suzanne  
Tém. LOMBAR Michel (M), résidant à GRENOBLE(38185)  
Observations : + dit "St Martin".

**18 Septembre 1761**

CHAPUIS Denis, (M), 83 Ans, originaire de VILLETTE LES DOLE(39573), résidant à VILLETTE LES DOLE(39573)  
manouvrier

**19 Septembre 1761**

MOINNE Jean, (M), 36 Ans, originaire de BRAGNY SUR SAONE(71054), résidant à DOLE(39198), manouvrier  
Tém. DONNAIT Denis François (M), résidant à VANNOZ(39543)

**21 Septembre 1761**

MOREY Thérèse, (F), 32 Ans, Mariée, originaire de VRIANGE(39584), résidant à VRIANGE(39584)  
Conjoint : JACQUOT Jacques

**23 Septembre 1761**

DELORME Marie Françoise, (F), 40 Ans, originaire de BERMONT(90011)  
fille de +DELORME Jean et de +BARDON Marie Françoise  
Tém. JEUNIER François (M), résidant à DEUX FAYS(LES)(39196)  
Observations :

**24 Septembre 1761**

GUYON Jeanne Baptiste, (F), 28 Ans, originaire de SOUVANS(39520), résidant à SOUVANS(39520)  
fille de +GUYON Pierre et de BOISSON Claudine

**27 Septembre 1761**

PARISSE Anne Marie, (F), 40 Ans, Mariée, originaire de BANS(39037), résidant à DOLE(39198)  
Conjoint : ROY Jean François, résidant à DOLE(39198), farinier  
Tém. FAGOT Jacques (M), originaire de VILLERS LES BOIS(39570), résidant à DOLE(39198)

**3 Octobre 1761**

ALET Marguerite, (F), 52 Ans, originaire de DOLE(39198), résidant à DOLE(39198)  
fille de +ALET Jean Claude et de +LA PALU Marguerite

**3 Octobre 1761**

VERGUET Madeleine, (F), 55 Ans, Veuve, originaire de DOLE(39198), au lieu-dit Le Poiset, résidant à DOLE(39198)  
Ex.Conjoint : +MOREL Antoine, résidant à DOLE(39198), manouvrier

**5 Octobre 1761**

PLAISANTE Jeanne, (F), 42 Ans, Mariée, originaire de BREVANS(39078), résidant à DOLE(39198)  
Conjoint : PELLETIER Etienne, résidant à DOLE(39198), laboureur

**13 Octobre 1761**

BARDOUX Marie, (F), originaire de CHASSAGNE(LA)(39112), au lieu-dit Chêne-Sec  
fille de BARDOUX Jean, résidant à CHASSAGNE(LA)(39112) et de +PEQUILLET Anatoile

**9 Novembre 1761**

BOURGEON Jeanne Baptiste, (F), 34 Ans, Mariée, originaire de CRISSEY(39182), résidant à CRISSEY(39182)  
Conjoint : MENESTRIER Jacques, résidant à CRISSEY(39112), manouvrier

**17 Novembre 1761**

BAREY Toinette, (F), 48 Ans, originaire de FLANGEBOUCHE(25243), résidant à DOLE(39198)  
fille de BAREY Joseph et de +COETEX Marie

**18 Novembre 1761**

FERRU Guillaume, (M), 62 Ans, originaire de FIED(LE)(39225), résidant à POLIGNY(39434), maître maréchal

**24 Novembre 1761**

CAPITAINE Jacques, (M), 48 Ans, originaire de CHAGNY(71073), résidant à PARCEY(39405)

**26 Novembre 1761**

BONNIN Claude François, (M), 75 Ans, originaire de DARBONNAY(39191), résidant à DOLE(39198), vigneron  
Tém. JOURDAIN Jean (M), résidant à FERRIERE LES BOIS(25235)

**27 Novembre 1761**

PELLETIER Nicole, (F), 78 Ans, Veuve, originaire de CRISSEY(39182), au lieu-dit Le Boichot, résidant à DOLE(39198)  
Ex.Conjoint : +CONSTANCE Jacques, résidant à DOLE(39198), tissier

**9 Décembre 1761**

BOURGEON Claudine, (F), 48 Ans, originaire d'OUNANS(39399), résidant à CRISSEY(39182)  
fille de BOURGEON Etienne et de +PANOT Anatoile

**9 Décembre 1761**

DEVOIGE Pierre, (M), 44 Ans, originaire de RIVES(38337), tissier

**15 Décembre 1761**

PARIOT Jeanne Claude, (F), 19 Ans, originaire de DOLE(39198), résidant à DOLE(39198)  
fille de PARIOT Raymond, résidant à DOLE(39198) et de +MICHELIN Jeanne

**24 Décembre 1761**

SAINTURIE Françoise, (F), 34 Ans, Veuve, originaire de GEVRY(39252)  
Ex.Conjoint : +TRUCHARD Nicolas, résidant à GEVRY(39252), apareilleur

**25 Décembre 1761**

MIGNOLET Anne Marie, (F), 70 Ans, Veuve, originaire d'ECLANS(39205E2), résidant à DOLE(39198)  
Ex.Conjoint : +LUCAS Jean François

**26 Décembre 1761**

BOUQUET Joseph, (M), 43 Ans, originaire de BESANÇON(25056), au lieu-dit La Madeleine, bonnetier

**2 Janvier 1762**

BOURGEOIS Claude, (M), 80 Ans, originaire de MONTMIREY LA VILLE(39360), résidant à RAINANS(39449), vigneron

**4 Janvier 1762**

PRUDHON Pierrette, (F), 19 Ans, originaire de DOLE(39198), au lieu-dit Les Tuileries du Bizard  
résidant à DOLE(39198)  
fille de PRUDHON Claude, résidant à DOLE(39198) et de PERROT Marguerite

**7 Janvier 1762**

PRUDHON Claude, (M), 50 Ans, originaire de DOLE(39198), au lieu-dit Les Tuileries du Bizard  
résidant à DOLE(39198), vigneron

**9 Janvier 1762**

BAROI Pierre, (M), 42 Ans, originaire d'AUTHUME(39030), résidant à AUTHUME(39030), vigneron

**9 Janvier 1762**

LERMUSIAD Simon Joseph, (M), 22 Ans, originaire de ST HILAIRE SUR HELPE(59534)  
fils de LERMUSIAD Jacques et de LOIGROT Marie Marguerite

**10 Janvier 1762**

LE PEULE Joseph, (M), 22 Ans, originaire de POLIGNY(39434), garçon boulanger  
fils de LE PEULE Claude, résidant à POLIGNY(39434) et de +PICHOTTE(?) Claudine

**11 Janvier 1762**

SIMON Françoise, (F), 39 Ans, originaire de DOLE(39198), résidant à DOLE(39198)  
fille de +SIMON Claude et de +DEJEUX Jeanne

**13 Janvier 1762**

CURIE Antoine, (M), 27 Ans, originaire de VILLERS ROBERT(39571)  
fils de CURIE Claude+, résidant à VILLERS ROBERT(39571) et de GATEAU Toinette

**16 Janvier 1762**

BETON Barbe, (F), 60 Ans, originaire de MATHENAY(39319), résidant à DOLE(39198)

**18 Janvier 1762**

PERRET Anne Alexise, (F), 80 Ans, originaire de DOLE(39198), résidant à DOLE(39198)

**23 Janvier 1762**

VIVERGE Jean, (M), 60 Ans, originaire de CHAPVANS(39101), résidant à CHAPVANS(39101), vigneron

**29 Janvier 1762**

VATIER Claude, (M), 18 Ans, originaire d'OUR(39400)  
fils de VATIER Joseph et de CATTET Toinette

**4 Février 1762**

BARRET Guillaume, (M), 40 Ans, originaire de FLANGEBOUCHE(25243), résidant à DOLE(39198), maître cordonnier  
Tém. SIMON Jean (M), résidant à SALANS(39498)

**5 Février 1762**

JANNIN Pierre Alexandre, (M), 62 Ans, originaire de FONCINE LE BAS(39227), résidant à DOLE(39198)  
huissier aux subventions  
Tém. LACHICHE Jacques Etienne (M), résidant à DOLE(39198)

**6 Février 1762**

BOYER Pierre, (M), 77 Ans, originaire de DOLE(39198), résidant à DOLE(39198), maître serrurier

**12 Février 1762**

PAGET Anne, (F), 31 Ans, Mariée, originaire d'AUTHUME(39030), résidant à AUTHUME(39030)  
Conjoint : GELLEY Urbain, résidant à AUTHUME(39030), vigneron

**18 Février 1762**

QUINSON Pierre, (M), 36 Ans, originaire de LONS LE SAUNIER(39300), au lieu-dit La Lienne, résidant à DOLE(39198)  
vigneron

**23 Février 1762**

MORE François, (M), 63 Ans, originaire de VIEILLEY(25612), résidant à BESANÇON(25056), cocher  
Observations : + cocher de Mr d'AUTHUME.

**3 Mars 1762**

COINDET Alexise, (F), 41 Ans, originaire de QUINGEY(25475), au lieu-dit Ville Ste Georges  
résidant à QUINGEY(25475)  
fille de +COINDET Joseph et de NAVIET Philiberte  
Tém. CASSARD Jean Pierre (M), prêtre

**5 Mars 1762**

CHAPOUROT Antoine, (M), 50 Ans, originaire de FALLETANS(39220), au lieu-dit Le Temple, résidant à FALLETANS(39220)  
porteur de sacque(?)

**8 Mars 1762**

JARIET Claudine Bernard, (F), 75 Ans, Mariée, originaire de SOUVANS(39520), résidant à DOLE(39198)  
Conjoint : GARDET Antoine  
Tém. CALIEN Ambroise (M), résidant à LARGILLAY(39278L1)  
Observations : Cjt. dit "La Joye".

**8 Mars 1762**

ROMANET Pierre François, (M), 68 Ans, originaire de LONGCHAUMOIS(39297), résidant à DOLE(39198), vigneron

**12 Mars 1762**

LA PIERRE Jean Baptiste, (M), 31 Ans, originaire de SELLIERES(39508), résidant à DOLE(39198)  
maître des basses oeuvres

**14 Mars 1762**

FEVRE Jean Joseph, (M), 43 Ans, originaire de DOLE(39198), résidant à DOLE(39198), garçon cordonnier  
fils de +FEVRE Claude et de +FEVRE Jeanne  
Tém. DUBIEF Nicolas (M), résidant à DOLE(39198)

**16 Mars 1762**

BOITET Marie, (F), 68 Ans, Veuve, originaire de LOYE(LA)(39305), au lieu-dit La Grande Loye  
résidant à DOLE(39198)  
Ex.Conjoint : +BERNARD Antoine

**16 Mars 1762 Acte N° 220**

BESSE Pierre, (M), originaire de CAUSSADE(82037), militaire  
Observations : + dit "Sesie", soldat de recrue de MONTAUBAN.

**24 Mars 1762**

GIRARD Jeanne Françoise, (F), 23 Ans, originaire de DOLE(39198), au lieu-dit Azans  
fille de GIRARD Jacques, résidant à DOLE(39198), tissier et de VILLET Benoite

**27 Mars 1762**

MAYET Joseph Augustin, (M), 19 Ans, originaire de FORT DU PLASNE(39232), résidant à DOLE(39198)  
étudiant en philosophie  
fils de MAYET Alexis et de MONNET Marie Anne

**2 Avril 1762**

ROUSSEL Françoise, (F), 51 Ans, Mariée, originaire de ST LOUP SUR SEMOUSE(70467), résidant à DOLE(39198)  
Conjoint : LACOMBE Philibert, résidant à DOLE(39198)  
Tém. MOUCHET Claude François Rénober (M), résidant à DOLE(39198)

**4 Avril 1762**

RIVIERE Jeanne, (F), Mariée, originaire de DOLE(39198), au lieu-dit Azans  
Conjoint : BASSET Léonard, résidant à DOLE(39198), vigneron  
Tém. JACQUINOT Humbert (M), résidant à AMANGE(39008)

**5 Avril 1762**

CHOUR Françoise, (F), 71 Ans, Veuve, originaire de CHAMPAGNEY(39096)  
Ex.Conjoint : +GRAVEL François

**8 Avril 1762**

VOIRIN Françoise, (F), 36 Ans, originaire de ST HYPPOLYTE(25519)  
fille de VOIRIN Louis, résidant à ST HYPPOLYTE(25519) et de +CHARPI Laurence

**12 Avril 1762**

JEUNET Pierre François, (M), 41 Ans, originaire de DOLE(39198), résidant à DOLE(39198), compagnon serrurier

**17 Avril 1762**

BERANGER Jean, (M), 55 Ans, originaire de MONTFORT L'AMAURY(78420), compagnon menuisier  
fils de +BERANGER Nicolas et de +LIVET Marie

**17 Avril 1762**

CHAROT Jacques, (M), 10 Ans, originaire de DOLE(39198), résidant à DOLE(39198)  
fils de +CHAROT Dominique, résidant à DOLE(39198) et de BARONNET Henriette, résidant à ST HYPPOLYTE(25519)

**18 Avril 1762**

GUILLIE Antoine, (M), 72 Ans, originaire de CHATENOIS(39121), résidant à DOLE(39198)  
Tém. DERAN Jean (M), résidant à ST SULPICE(23)  
Observations : Ts. de ST SULPICE en HUATE MARCHE: le Dunois 23244, ou le Guéretois 23245.

**28 Avril 1762**

JACQUILLAR Jean Abraham, (M), 58 Ans, originaire de LAUSANNE(99140), maître menuisier  
fils de +JACQUILLAR Louis et de +TACHE Marguerite  
Tém. MICHAUX Claude Rénober (M)  
MERCISEUX Louis (M), résidant à DOLE(39198)

**4 Mai 1762**

GOURGOULION Vital, (M), 26 Ans, originaire de CLERMONT FERRAND(63113), au lieu-dit St Elire(?), scièur de long  
fils de GOURGOULION Claude et de +X X

**5 Mai 1762**

BAFERRE Jeanne, (F), 90 Ans, Veuve  
Ex.Conjoint : +MAUGUIN X

**11 Mai 1762**

BUCHOT Jean, (M), 25 Ans, originaire d'OUR(39400)  
fils de BUCHOT Pierre, résidant à OUR(39400) et de +OUDOT Françoise

**24 Mai 1762**

FROMAGEOT Jean Baptiste, (M), 75 Ans, originaire d'AUTHUME(39030), résidant à AUTHUME(39030), vigneron

**27 Mai 1762**

CHABOT Jean Charles, (M), 45 Ans, originaire de DOLE(39198), résidant à DOLE(39198)  
ancien huissier à la Chambre des Comptes  
Tém. GERMAIN Pierre (M), résidant à DOLE(39198)

**29 Mai 1762**

VILLEMOT Anne François, (F), 48 Ans, Mariée, originaire de DOLE(39198), résidant à DOLE(39198)  
Conjoint : GUEDRAN François, résidant à DOLE(39198), maître serrurier

**5 Juin 1762**

MALAR Nicolas, (M), 72 Ans, originaire de ST GERVAIS LES BAINS(74236), au lieu-dit St Nicolas de Véroce  
résidant à VERS SUR SELLIERES(39555), marchand drapier  
Tém. RUFFIER François (M), résidant à RAHON(39448)  
Observations : + dit "La Glace".

**6 Juin 1762**

PAGE Jeanne, (F), 20 Ans, originaire de DOLE(39198), résidant à DOLE(39198)  
fille de PAGE François, résidant à DOLE(39198), vigneron et de PERROT Anne

**13 Juin 1762**

GARDET Antoine, (M), 50 Ans, Veuf, originaire de ST LOTHAIN(39489), résidant à DOLE(39198), scieur de bois  
Ex.Conjoint : +JARIET Claudine Bernard  
Tém. PERNIN Jacques François (M), résidant à FRONTENAY(39244)  
Observations : + dit "La Joye".

**15 Juin 1762**

BERTET Jeanne Françoise, (F), 38 Ans, Mariée, originaire de DOLE(39198), au lieu-dit Goux  
résidant à MONNIERES(39345)  
Conjoint : OUDIT François, résidant à MONNIERES(39345), vigneron

**22 Juin 1762**

THOMAS Antoine, (M), 60 Ans, originaire de PARIS(75056), au lieu-dit St Benoit, résidant à LOYE(LA)(39305)  
ébéniste

**9 Juillet 1762**

BENOIT Jean, (M), 50 Ans, originaire d'ETREPIGNEY(39218), résidant à DOLE(39198), manouvrier

**11 Juillet 1762**

AUBRI Jeanne Françoise, (F), 58 Ans, Veuve, originaire de VAUCONCOURT(70525V1), résidant à DOLE(39198)  
Ex.Conjoint : DECREUZE Nicolas, résidant à DOLE(39198), farinier

**15 Juillet 1762**

DEBAR Marie Françoise, (F), 72 Ans, Veuve, originaire de POLIGNY(39434), résidant à DOLE(39198)  
Ex.Conjoint : PUSSENOT Pierre, résidant à DOLE(39198), maître perruquier

**18 Juillet 1762**

BUDIN Jacques, (M), 26 Ans, originaire d'AMANGE(39008), résidant à AMANGE(39008)  
fils de +BUDIN Claude Louis et de +DEFUANT Denise

**31 Juillet 1762**

HUGUENET Pierrette, (F), 67 Ans, Veuve, originaire de DARBONNAY(39191), résidant à VILLETTE LES DOLE(39573)  
Ex.Conjoint : LEPATEY Ferdinand, résidant à VILLETTE LES DOLE(39573), manouvrier  
Tém. ROUX Ignace (M), originaire de PONTARLIER(25462), résidant à DOLE(39198)

**6 Août 1762**

MICHAUX Bénigne, (M), 72 Ans, originaire de BILLEY(21074), résidant à SAMPANS(39501), pâtre

**10 Août 1762**

BOISSON Jean, (M), 56 Ans, originaire de VADANS(39539), résidant à DOLE(39198), pâtre  
Observations :

**13 Août 1762**

THIEBAUD Jean Baptiste, (M), 20 Ans, originaire de PARCEY(39405), résidant à PARCEY(39405), garçon cordonnier  
fils de THIEBAUD Pierre, résidant à PARCEY(39405), maître menuisier et de +ROGUIER Marguerite  
Tém. BERGERET Maurice (M), résidant à VELET(70529)  
CLERGET Jean Baptiste (M), résidant à TAXENNE(39527)

**27 Août 1762**

OLET Pierre, (M), 36 Ans, originaire de MENOTEY(39323), résidant à MONTMIREY LE CHATEAU(39361)  
Tém. CHAMPOUROT Jean François (M), résidant à DOLE(39198)  
PINGET Jean (M), originaire de FLAGEY(25241), résidant à DOLE(39198)



**28 Août 1762**

BONNEFOY Thérèse, (F), 27 Ans, originaire de BOISSIA(39061)  
fille de BONNEFOY Claude François et de SUDANT Marie

**1 Septembre 1762**

CHABOS Claude François, (M), 42 Ans, originaire de DOLE(39198), résidant à DOLE(39198)  
fils de +CHABOS Gérard et de PUGET Claude Françoise

**2 Septembre 1762**

DUCRET Françoise, (F), 72 Ans, Mariée, originaire de LONS LE SAUNIER(39300), résidant à DOLE(39198)  
Conjoint : JAILLON Anatoile, résidant à DOLE(39198), manouvrier

**2 Septembre 1762**

FIGON Jeanne Claude, (F), 24 Ans, originaire de LOMBARD(25340), résidant à FOUCHERANS(39233)  
fille de +FIGON Jean Baptiste et de ETIAR Claudine  
Tém. BUSSON Claude (M), résidant à ROCHEFORT SUR NENON(39462)

**18 Septembre 1762**

DUCROT Jean Baptiste, (M), 28 Ans, originaire de ST BARAING(39477), résidant à CHOISEY(39150), tissier

**29 Septembre 1762**

GARNIER Antoine Joseph, (M), 33 Ans, originaire de DOLE(39198), résidant à DOLE(39198), maître menuisier  
Tém. GIRARD Jean (M), résidant à OUGNEY(39185)  
TISSIER Jean François (M), résidant à LONS LE SAUNIER(39300)

**30 Septembre 1762**

BEZIN Denise, (F), 60 Ans, Mariée, originaire de VILLEVIEUX(39574), résidant à DOLE(39198)  
Conjoint : RAVIOT Jean, résidant à DOLE(39198), manouvrier  
Tém. ROLET Jacques (M), résidant à BOLANDOZ(25070)  
DUBIEF Sébastien (M), résidant à MOISSEY(39335)

**3 Octobre 1762**

GRAPPE Jeanne Claude, (F), 20 Ans, originaire de PLANCHER LES MINES(70414)  
fille de +GRAPPE Denis, résidant à PLANCHER LES MINES(70414), tonnelier et de SNEPERE Louise  
Tém. DOUX Pierre (M), résidant à LOYE(LA)(39305)

**8 Octobre 1762**

FOYET Jean Claude, (M), 62 Ans, originaire de DOLE(39198), résidant à DOLE(39198), maître tissier

**13 Octobre 1762**

BRIDE Jeanne Antoine, (F), 30 Ans, Mariée, originaire de SOUCIA(39519), au lieu-dit Chassigna  
Conjoint : BENOIT Adrien, résidant à SOUCIA(39519), tissier  
Tém. TIVAN François (M), résidant à DOLE(39198)  
BÉ Claude Anatoile (M), résidant à VILLERS FARLAY(39569)

**17 Octobre 1762**

TISSIER Sébastien, (M), 66 Ans, originaire de DOLE(39198), résidant à DOLE(39198), vigneron  
Tém. ROYER Pierre Nicolas (M), résidant à DOLE(39198)

**18 Octobre 1762**

BOLLE Claude Etienne, (M), 55 Ans, originaire d'OSSE(25437), résidant à DOLE(39198), farinier

**23 Octobre 1762**

VIELLE Anne Claude, (F), 45 Ans, Veuve, originaire de GILLEY(25271)  
Ex.Conjoint : PENDARELLE Jean Baptiste  
Tém. MIGNERET Simon (M), résidant à BEASANÇON(25056)

**28 Octobre 1762**

PROVENCELLE Pierre, (M), 48 Ans, originaire de LAMARCHE SUR SAONE(21337), résidant à DOLE(39198), vigneron

**1 Novembre 1762**

JANNOT Madeleine, (F), 53 Ans, Veuve, originaire de FRETTERANS(71207), résidant à FRETTERANS(71207)  
Ex.Conjoint : +VERNOT Pierre, résidant à FRETTERANS(71207), laboureur

**3 Novembre 1762**

FELIX Louis, (M), 66 Ans, originaire d'ARBOIS(39013), résidant à DOLE(39198), vigneron  
Tém. MAINGUET Pierre (M), résidant à LOYE(LA)(39305)  
Observations : + réside à la "Bedugue".

**3 Novembre 1762**

PAROT Jeanne, (F), 80 Ans, Veuve, originaire de COLOMBEY LES BELLES(54135)  
Ex.Conjoint : FILLE Thomas, manouvrier

**3 Novembre 1762**

PRELOR Anne, (F), 26 Ans, Mariée, originaire de BESANÇON(25056), résidant à TASSENIERES(39525)  
Conjoint : CORNU Claude François

**4 Novembre 1762**

DAVID Thérèse, (F), 40 Ans, originaire de DOULAIZE(25223)  
fille de DAVID Jean Claude et de +BARBOT Marie

**7 Novembre 1762**

BONI Catherine, (F), 45 Ans, Veuve, originaire de ROCHE(70448R2), résidant à DOLE(39198)  
Ex.Conjoint : JACQUIN Joseph, résidant à DOLE(39198), manouvrier  
Tém. CHAUDAY Jacques (M), résidant à ST SEINE EN BACHE(21572)

**8 Novembre 1762**

FARAGUET Antoine, (M), 68 Ans, originaire d'AUXONNE(21038), résidant à AUXONNE(21038), marchand

**12 Novembre 1762**

JACQUIN André, (M), 75 Ans, originaire de DOLE(39198), résidant à DOLE(39198), maître charpentier

**17 Novembre 1762**

LOÏSEAU Claudine, (F), 60 Ans, Veuve, originaire de VAUX SUR POLIGNY(39548), résidant à DOLE(39198)  
Ex.Conjoint : +PUGET Pierre

**17 Novembre 1762**

RACLE Thérèse, (F), 64 Ans, originaire d'AUXONNE(21038), résidant à AUXONNE(21038)  
Observations : + religieuse de Ste CLAIRE d'AUXONNE, enterrée aux Couventdes CORDELIERS à DOLE.

**21 Novembre 1762**

GALLIN Louis-Joseph, (M), 50 Ans, originaire de PARIS(75056), au lieu-dit St Germain l'Auxerrois, garçon imprimeur  
Tém. TOURET Claude (M), résidant à FALLETANS(39220)  
COLIN Léger (M), résidant à PASSAVANT(25446)

**22 Novembre 1762**

CLERGET Louise, (F), 28 Ans, originaire de ST LOUP(39490), résidant à ST LOUP(39490)

**2 Décembre 1762**

MALTAIRE Antoine, (M), 23 Ans, originaire de LIMOGES(87085), au lieu-dit Bay, maçon  
fils de +MALTAIRE Jean et de OFFNER Marguerite  
Tém. DEFERRE Joseph (M), résidant à LEZAT(39294)

**4 Décembre 1762**

DAGU Jean Baptiste, (M), originaire de SERRILLY(BOURBONNAIS), invalide  
Observations : + dit "Bourbonnois", soldat invalide détaché au Chateau de JOUX, Cie de DULION.

**6 Janvier 1763**

RAPIN François, (M), 16 Ans, originaire de DOLE(39198), au lieu-dit Les Commards, résidant à DOLE(39198)  
décédé à DOLE(39198)  
fils de RAPIN Antoine et de X? Françoise

**6 Janvier 1763**

GRANGÉ Claude, (M), 42 Ans, originaire de DOLE(39198), résidant à DOLE(39198), décédé à DOLE(39198), tuilier

**10 Janvier 1763**

BERTRAND Jean Claude, (M), 60 Ans, originaire de DAMPIERRE(39190), résidant à DOLE(39198), décédé à DOLE(39198)  
manouvrier

**13 Janvier 1763**

GENCE Jacques, (M), 77 Ans, originaire de VERLINGHEM(59611), résidant à DOLE(39198), décédé à DOLE(39198)  
Observations : +dit "Verli". Natif de Verli en Picardie.

**13 Janvier 1763**

DUCQUE Jeanne Claude, (F), 48 Ans, Mariée, originaire de ROUTELLE(25509), résidant à DOLE(39198)  
décédée à DOLE(39198)  
Conjoint : PARIS François, résidant à DOLE(39198)

**14 Janvier 1763**

MERCIER Christine, (F), 60 Ans, Mariée, originaire de DOLE(39198), résidant à DOLE(39198), décédée à DOLE(39198)  
Conjoint : FAVEROT Pierre, résidant à DOLE(39198)

**16 Janvier 1763**

PANOUILLOT Denise, (F), 72 Ans, Veuve, originaire de BERSAILLIN(39049), décédée à DOLE(39198)  
Ex.Conjoint : +ATIÉ Pierre  
Tém. JANVIER Jean Mathieu (M), résidant à PONTARLIER(25462), (S)  
Observations : +Acjt. dit "Jolicoeur".

**23 Janvier 1763**

SIMONIN Jeanne Baptiste, (F), 47 Ans, originaire de VIEILLE LOYE(LA)(39559), résidant à DOLE(39198)  
décédée à DOLE(39198)  
fille de +SIMONIN Jean et de +VERNIÉ Nicole

**3 Février 1763**

VIRROT Adrien, (M), 84 Ans, originaire de DOLE(39198), au lieu-dit Landon, résidant à DOLE(39198)  
décédé à DOLE(39198), vigneron

**5 Février 1763**

MESSAGÉ Jacques, (M), 14 Ans, originaire de JOUHE(39270), au lieu-dit Mont Roland, résidant à JOUHE(39270)  
décédé à DOLE(39198)  
fils de MESSAGÉ François et de BIOR Jacqueline  
Tém. SIMIOT François (M), originaire de SALIGNEY(39499), résidant à DOLE(39198), musicien, (S)

**11 Mars 1763**

LARAUX Joseph, (M), originaire de DOL DE BRETAGNE(35095), décédé à DOLE(39198), militaire  
Observations : +dit "La Liberté" dragon au Régiment de la Ferronay, Cie de la Villebrune.

**21 Mars 1763**

BONNE AMOUR Hypolite, (F), 80 Ans, Veuve, originaire de DOLE(39198), résidant à DOLE(39198), décédée à DOLE(39198)  
Ex.Conjoint : +MIGNOT Claude  
Tém. VARECHON Jean Baptiste (M), originaire de MENOTEY(39323)  
BOURGEOIS Jean Baptiste (M), résidant à DOLE(39198), (S)

**25 Mars 1763**

LACROIX Marguerite, (F), 56 Ans, Veuve, originaire d'ORCHAMPS(39396), résidant à DOLE(39198)  
décédée à DOLE(39198)  
Ex.Conjoint : +CARON Jean Claude  
Tém. TAMBOUR Claude François (M), originaire de MONNIERES(39345)  
Observations : + réside au "Poiset".

**3 Avril 1763**

JANNOT Etienne, (M), 84 Ans, originaire de CUSSEY SUR L'OGNON(25186), résidant à DOLE(39198), décédé à DOLE(39198)  
Observations : + réside aux "Commards".

**3 Avril 1763**

GUILLEMIN Jeanne, (F), 85 Ans, Veuve, originaire de MOISSEY(39335), résidant à DOLE(39198), décédée à DOLE(39198)  
Ex.Conjoint : +PITOISET X

**15 Avril 1763**

PETITVINCENT Antoine, (M), 55 Ans, originaire de JOUHE(39270), décédé à DOLE(39198)  
charbonnier et marchand de bois  
Observations : + charbonnier et marchand de bois à la forêt de Monsieur de BERSAILLIN.

**16 Avril 1763**

PARENT Louis, (M), 18 Ans, originaire de SAINT OUEN(80711), décédé à DOLE(39198), militaire  
Observations : + dit "Ouen", de SAINT OUEN en Normandie, cornette au régiment de CHABOT, cy-devant de la Ferronay,  
Cie de Paigne.

**18 Avril 1763**

LEBER Joseph, (M), originaire de PLOEMEL(56161), décédé à DOLE(39198), militaire  
Observations : + dit "Leber", de BEAU en Bretagne, juridiction de PLOLME, dragon au régiment de ROHAN CHABOT, Cie  
d'Auger.

**24 Avril 1763**

MOURDOUR Jeanne, (F), 64 Ans, Veuve, originaire de DOLE(39198), résidant à DOLE(39198), décédée à DOLE(39198)  
Ex.Conjoint : +DESCHAMP Philibert  
Tém. GANA Jean (M), originaire de MARINGUES(63210), résidant à DOLE(39198)

**25 Avril 1763**

BAILLY-MAITRE Françoise, (F), 40 Ans, Mariée, originaire de GRAY(70279), résidant à DOLE(39198)  
décédée à DOLE(39198)  
Conjoint : ROUSSEL Guillaume Joseph  
Tém. DUBIEF Pierre (M), originaire de CHAMPVANS(39101)  
Observations : Cjt. dit "Défilé".

**30 Avril 1763**

BRUNE Catherine, (F), 22 Ans, originaire de LOYE(LA)(39305), au lieu-dit La Grande Loye, décédée à DOLE(39198)  
fille de +BRUNE Joseph et de +PANNIER Anne

**4 Mai 1763**

GUILLON Claudine, (F), 77 Ans, Veuve, originaire de DOLE(39198), résidant à DOLE(39198), décédée à DOLE(39198)  
Ex.Conjoint : +MONTRON Claude

**5 Mai 1763**

BOURGEOUX Laurence, (F), 35 Ans, originaire d'AUMUR(39029), décédée à DOLE(39198)  
Tém. PINGET François (M), résidant à DOLE Le Poiset(39198)

**20 Mai 1763**

POI Anne, (F), 75 Ans, Veuve, originaire d'ECLANS(39205), décédée à DOLE(39198)  
Ex.Conjoint : +MONIER François, maître serrurier  
Tém. DERRIEY Charles Nicolas (M), résidant à DOLE(39198), prêtre familial, (S)  
ROUMETTE Pierre François (M), résidant à DOLE(39198), prêtre familial, (S)

**5 Juin 1763**

JANICOT Philibert, (M), 30 Ans, originaire de BELLEGARDE-EN-MARCHE(23020), décédé à DOLE(39198), maçon  
Tém. DELAIR François (M), originaire de BELMONT(39048), résidant à MONNIERES(39345)

**7 Juin 1763**

PICOLET Marguerite, (F), 72 Ans, Mariée, originaire d'ECLANS NENON(39205), au lieu-dit Eclans  
décédée à DOLE(39198)  
Conjoint : ANDRÉ Claude, résidant à ECLANS NENON(39205), laboureur  
Tém. CONTRET Pierre François (M), résidant à CHAMPVANS(39101), (S)

**7 Juin 1763**

DUMON Barbe, (F), 72 Ans, Mariée, originaire d'AUTHUME(39030), résidant à DOLE(39198), décédée à DOLE(39198)  
Conjoint : ROSIER Léonard, résidant à DOLE(39198), garçon cordonnier

**7 Juin 1763**

SIMON Gilbert, (M), 42 Ans, originaire de DOLE(39198), au lieu-dit Saint Ylie, résidant à DOLE(39198)  
décédé à DOLE(39198)

**9 Juin 1763**

BEAULIEU Léonard, (M), 26 Ans, originaire de BRANTOME(24064), décédé à DOLE(39198), militaire  
Observations : + dit "Flamme", soldat au régiment de Poitou, Cie Detourneau.

**22 Juin 1763**

BREVILLE Joseph, (M), 61 Ans, originaire de MORTEAU(25411), décédé à DOLE(39198), soldat invalide  
Observations : + dit "Breville", soldat invalide à l'Hôtel des Invalides.

**24 Juin 1763**

JEAN Pierrette, (F), 45 Ans, Veuve, originaire de BEASANÇON(25056), au lieu-dit Sainte Madeleine  
résidant à DOLE(39198), décédée à DOLE(39198)  
Ex.Conjoint : +GREDIN Jean  
Observations : + réside au "Poiset".

**2 Juillet 1763**

BREGAND Eme Aimable, (M), 26 Ans, originaire de BIEF DU FOURG(39053), décédé à DOLE(39198)  
fils de BREGAND Eme et de MARCHAND Anne

**8 Juillet 1763**

BOICHOT Denis, (M), 66 Ans, originaire de DOLE(39198), résidant à DOLE(39198), décédé à DOLE(39198), vigneron

**10 Juillet 1763**

PONCET Jeanne Françoise, (F), 41 Ans, Mariée, originaire de SCEY MAISIERES(25537), résidant à DOLE(39198)  
décédée à DOLE(39198)  
Conjoint : CHAPOUTOT Pierre

**18 Juillet 1763**

COCAGNE Claudine, (F), 50 Ans, Mariée, originaire de DOLE GOUX(39198), décédée à DOLE(39198)  
Conjoint : GRANDJEAN François  
Tém. CHARNOT Vincent (M), résidant à CRISSEY(39182)  
VERIE Michel (M), originaire de MAINSAT Les Chomettes(23116)

**17 Août 1763**

DUBOIS Jean François, (M), 72 Ans, résidant à DOLE Azans(39198), décédé à DOLE(39198), échevin  
Tém. LE DUC Nicolas (M), originaire de TROYES(10387), résidant à DOLE Les Commards(39198)  
Observations : + échevin de la communauté d'AZANS.

**28 Août 1763**

DURÉ Anne, (F), 75 Ans, Veuve, originaire d'AUXONNE(21038), résidant à DOLE(39198), décédée à DOLE(39198)  
Ex.Conjoint : +MATIÉ Antoine

**29 Août 1763**

DUBIEF Anne Marie, (F), 31 Ans, originaire d'ORNANS(25434), décédée à DOLE(39198)  
fille de +DUBIEF Antonin et de +GEOFFROY Jeanne  
Tém. COCAGNE Anatoile (M), originaire de VILLERS LES BOIS(39570), résidant à DOLE(39198)

**29 Août 1763**

OUDAIN Jeanne Marie, (F), 63 Ans, originaire de DOLE(39198), au lieu-dit Azans, résidant à DOLE Azans(39198)  
décédée à DOLE(39198)  
fille de +OUDAIN Claude et de +LAGRUE Françoise

**31 Août 1763**

SOUVERAIN Joseph, (M), 32 Ans, originaire de LAPERRIERE SUR SAONE(21342), décédé à DOLE(39198), garçon cordonnier  
fils de SOUVERAIN Edmé et de X? Anne  
Tém. CLER Cler (M), originaire de GEVRY(39252)  
LEDUC Nicolas (M), originaire de TROYES(10387), résidant à DOLE Les Commards(39198)

**1 Septembre 1763**

BILLOT Simon, (M), 30 Ans, originaire d'ORNANS(25434), résidant à DOLE(39198), décédé à DOLE(39198)  
tailleur de pierres

**2 Septembre 1763**

THIEBAUD Marguerite, (F), 18 Ans, originaire d'AUTHUME(39030), décédée à DOLE(39198)  
fille de +THIEBAUD Jean Baptiste et de GUYAR Marguerite

**4 Septembre 1763**

PERNIN Antoine, (M), 63 Ans, originaire de DOLE(39198), au lieu-dit Landon, résidant à DOLE(39198)  
décédé à DOLE(39198), vigneron  
Tém. DROUOT Dominique (M), originaire de BURGILLE Cordiron(25101)

**24 Septembre 1763**

MOREL Antoine, (M), 35 Ans, originaire de FLANGEBOUCHE(25243), décédé à DOLE(39198)  
fils de +MOREL Benoit et de +POTTIÉ Toinette

**30 Septembre 1763**

RENAUD Philippe, (M), 12 Ans, originaire d'ORMENANS(70397), décédé à DOLE(39198)  
fils de RENAUD Joseph et de +PARINE X  
Tém. BRETON Denis (M), originaire de LOYE(LA)(39305)

**2 Octobre 1763**

DUCHESNE Claude Pierre, (M), 17 Ans, originaire de DOLE(39198), résidant à DOLE(39198), décédé à DOLE(39198)  
fils de DUCHESNE Jacques et de +PERROT Denise

**8 Octobre 1763**

CATELOT Martin, (M), 28 Ans, originaire de DESMARS(87085), au lieu-dit Checassi, décédé à DOLE(39198)  
tailleur de pierres  
fils de +CATELOT Martin et de +PORTE Toinette

**8 Octobre 1763**

BRODEMET Anne, (F), 60 Ans, Veuve, originaire de CHAMPVANS(39101), résidant à CHOISEY(39150)  
décédée à DOLE(39198)  
Ex.Conjoint : +LAVRUT Philippe

**10 Octobre 1763**

BALABIEZ Nicolas, (M), 41 Ans, originaire de LANANS(25324), résidant à BERSAILLIN(39049), décédé à DOLE(39198)  
charpentier  
Tém. POURCHERESSE Jacques (M), originaire de DOLE Goux(39198)

**11 Octobre 1763**

JANNIN Marie Joseph, (M), 18 Ans, originaire de MIEGES(39329), décédé à DOLE(39198)  
fils de JANNIN Jean et de +MICHOT Claudine

**18 Octobre 1763**

NEROLE Louis, (M), originaire de NIMES(30189), décédé à DOLE(39198), militaire  
Observations : + dit "St Jean", tambour au régiment de Chabot, Cie de La Place.

**26 Octobre 1763**

MIDON Jeanne Claude, (F), 50 Ans, Mariée, originaire de LOYE(LA)(39305), au lieu-dit La Grande Loye  
décédée à DOLE(39198)  
Conjoint : LAVIOLETTE Claude

**10 Novembre 1763**

ODILE Jeanne, (F), 40 Ans, originaire de ROMANGE(39465), décédée à DOLE(39198)  
fille de +ODILE Sébastien et de +BENÉ Françoise

**16 Novembre 1763**

JOURDAN Jean Louis, (M), originaire de MONTPELLIER(39172), décédé à DOLE(39198), militaire  
Tém. COSTE Jean Mathieu (M), originaire de FOURGS(LES)(25254)  
Observations : + dit "Jourdan", dragon au régiment de Chabot, Cie de Lieutenant Colonel.

**20 Novembre 1763**

GROSCLER Claudine, (F), 44 Ans, Mariée, originaire de COURTEFONTAINE(39174), résidant à DOLE Azans(39198)  
décédée à DOLE(39198)  
Conjoint : PERTUIS Joseph, maître tissier

**24 Novembre 1763**

MICHAUX Joseph, (M), 26 Ans, originaire de DOLE(39198), au lieu-dit Saint Ylie, résidant à DOLE Saint Ylie(39198)  
décédé à DOLE(39198), vigneron

**27 Novembre 1763**

ROSE Jean François, (M), 38 Ans, originaire de ROMANGE(39465), résidant à DOLE(39198), décédé à DOLE(39198)  
boulangier

**29 Novembre 1763**

LIMET Antoine, (M), originaire de MONTBARREY(39350), décédé à DOLE(39198), militaire  
Observations : + dit "La Liberté", neuvième canonier au régiment du Corps Royal de l'Artillerie, Brigade de Saint  
Auvan, Cie de la Faucré.

**3 Décembre 1763**

LANTERNIER François, (M), 43 Ans, originaire de CRISSEY(39182), résidant à VILLETTE LES DOLE(39573)  
décédé à DOLE(39198), manouvrier

**7 Décembre 1763**

POILLOT Edmé, (M), 53 Ans, originaire d'ETAIS(21252), résidant à DOLE(39198), décédé à DOLE(39198)  
Tém. FRACHEBOIS Claude Antoine (M), résidant à MAMIROLLE(25364)

**17 Décembre 1763**

PINGET Jean François, (M), 20 Ans, originaire de DOLE(39198), résidant à DOLE(39198), décédé à DOLE(39198)  
fils de +PINGET Alexis et de GATEROT Claudine

**21 Décembre 1763**

LACHICHE Jeanne Claude, (F), 45 Ans, Mariée, décédée à DOLE(39198)  
Conjoint : FRENEZ Jacques, manouvrier

**23 Décembre 1763**

ESTEVENON Louis, (M), 56 Ans, originaire de CRISSEY(39182), résidant à LOYE(LA)(39305), décédé à DOLE(39198)  
tuilier  
Observations : +tuilier et réside au "Bois Banal".

**24 Décembre 1763**

BEAU Pierre, (M), 48 Ans, originaire de LOYE(LA)(39305), au lieu-dit La Grande Loye, résidant à EMAGNY(25217)  
décédé à DOLE(39198), charron

**2 Janvier 1764**

MARCEAU Denise, (F), 68 Ans, Veuve, originaire de GRAY(70279), résidant à DOLE(39198), décédée à DOLE(39198)  
Ex.Conjoint : +EDÉ François, militaire  
Observations : +Açjt. dit "La Joye", brigadier au régiment de la Ferronay, Cie de Duroue.

**28 Janvier 1764**

BERLAN Claude, (M), 38 Ans, originaire de BARRE(LA)(39039), décédé à DOLE(39198), manouvrier  
fils de BERLAN Antoine et de +PITET Jeanne

**14 Février 1764**

LA ROCHE Anne, (F), 70 Ans, Veuve, originaire de CHAUSSIN(39128), résidant à DOLE Landon(39198)  
décédée à DOLE(39198)  
Ex.Conjoint : +GRANDJEAN Jean Baptiste  
Tém. LIEVRE Louis (M), originaire de SALIGNEY(39499), résidant à SAMPANS(39501), (S)

**15 Février 1764**

JANNIN Alexandre, (M), 45 Ans, originaire de FONCINE LE HAUT(39228), résidant à DOLE Crissey(39198)  
décédé à DOLE(39198), manouvrier

**16 Février 1764**

GUILLAUME Reine, (F), 25 Ans, Mariée, originaire d'ARC ET SENANS(25021), résidant à DOLE(39198)  
décédée à DOLE(39198)  
Conjoint : POIROT Félix, résidant à DOLE(39198), garçon tanneur

**26 Février 1764**

JOUAN Joseph, (M), 20 Ans, originaire de DOLE(39198), résidant à DOLE(39198), décédé à DOLE(39198)  
tailleur de pierres  
fils de +JOUAN Jean et de RIAR Claudine  
Tém. RABAN Etienne (M), résidant à SAINT AUBIN(39476)

**27 Février 1764**

ALISON Jacques, (M), 70 Ans, originaire de FRONTENAY(39244), résidant à DOLE Les Commards(39198)  
décédé à DOLE(39198), manouvrier

**3 Mars 1764**

JULIEN Guillaume, (M), originaire de MONTPELLER(34172), décédé à DOLE(39198), militaire  
Observations : + dit "Julien", dragon au Régiment de Chabot, Cie de Latullarie.

**20 Mars 1764**

RENAULD Françoise, (F), 60 Ans, Veuve, originaire de DOLE(39198), résidant à CRISSEY Les Barraques(39182)  
décédée à DOLE(39198)  
Ex.Conjoint : +SIMONOT Claude  
Tém. SOUVERAIN Pierre (M), originaire d'AVALLON(89025)

**23 Mars 1764**

PREVOT Jean, (M), 55 Ans, originaire de CHANTELOUP LES VIGNES(78138), décédé à DOLE(39198), marchand d'outillage  
Tém. PERRET Jacques (M), originaire d'ORCHAMPS(39396)

**27 Mars 1764**

BAS Claude, (M), 32 Ans, originaire de GRAY(70279), au lieu-dit Pain l'Emally  
résidant à LOYE(LA) 18ème canton(39305), décédé à DOLE(39198), coupeur de bois  
Tém. JACQUET Jean Pierre (M), originaire de DANNEMARIE(25194)  
DIDIER Henry (M), originaire de LAVIGNY(39288)

**28 Mars 1764**

JOUHAN Jeanne Françoise, (F), 37 Ans, originaire de DOLE(39198), au lieu-dit Goux, résidant à DOLE(39198)  
décédée à DOLE(39198)  
fille de +JOUHAN Pierre et de MARTIN Jeanne  
Tém. MAILLOT Jacques (M), originaire de FOUCHERANS(39250)  
VIELLE Philippe (M), originaire de DANNEMARIE(25194)

**31 Mars 1764**

COMPERE Pierre, (M), 72 Ans, originaire d'AVRIGNEY VIREY Avrigney(70045), résidant à DOLE(39198)  
décédé à DOLE(39198), vigneron

**14 Avril 1764**

PACTET Bonnaventure, (M), 75 Ans, originaire de BELMONT(39048), résidant à DOLE(39198), décédé à DOLE(39198)

**18 Avril 1764**

OUTENOT Nicolas, (M), 56 Ans, originaire de MONTJOIE LE CHATEAU(25402), résidant à BAVERANS(39042)  
décédé à DOLE(39198)  
fils de +OUTENOT Jean Claude et de +CHOPINE Agathe  
Tém. BUSON Anatoile (M), résidant à DOLE Les Tuileries(39198)

**21 Avril 1764**

CORNIAU Françoise, (F), 57 Ans, Mariée, originaire de MENOTEY(39323), résidant à DOLE(39198)  
décédée à DOLE(39198)  
Conjoint : MEUNIER Jacques François, résidant à DOLE(39198), cordonnier  
Tém. MOUCHET Rénober (M), résidant à DOLE(39198)  
VOTIER Nicolas (M), résidant à DOLE(39198)

**22 Avril 1764**

CANTENOT Marie, (F), 25 Ans, Mariée, originaire de SOUVANS(39520), résidant à DOLE(39198), décédée à DOLE(39198)  
Conjoint : BARDESEUL Pierre, résidant à DOLE(39198), garçon cordonnier  
Tém. FRACHEBOIS François (M), originaire de MAMIROLLE(25364)  
RECORDON Jacques (M), originaire de SAMPANS(39501)

**24 Avril 1764**

TROUVE Jeannette, (F), 72 Ans, Mariée, originaire de SARROGNA(39504), au lieu-dit Villeneuve  
résidant à DOLE(39198), décédée à DOLE(39198)  
Conjoint : MOISSON Christophé, résidant à DOLE(39198), maître charpentier

**25 Avril 1764**

BACHOT Suzanne, (F), 56 Ans, Veuve, décédée à DOLE(39198)  
Ex.Conjoint : +JANSON Claude, maître cordonnier  
Tém. CHEVAUCHÉ Nicolas (M), résidant à DOLE(39198)  
PÉRET Jacques (M), résidant à ORCHAMPS(39396)

**2 Mai 1764**

MUNIER André, (M), 40 Ans, originaire de SAINT LÉGER DU BOIS(71438), décédé à DOLE(39198), garçon manouvrier

**6 Mai 1764**

THIEBAUD Thérèse, (F), 50 Ans, originaire de VRIANGE(39548), décédée à DOLE(39198)

**10 Mai 1764**

TAMBOUR Claude François, (M), 49 Ans, originaire de MONNIERES(39345), décédé à DOLE(39198), manouvrier  
Tém. RACLET Augustin (M), originaire de MONTMIREY LE CHATEAU(39361)

**10 Mai 1764**

CHARNOT Claude, (M), 52 Ans, originaire de CRISSEY(39182), résidant à VAUDREY(39546), décédé à DOLE(39198)  
manouvrier  
Conjoint : BELLAND? X, résidant à VAUDREY(39546)

**11 Mai 1764**

COUTOT Jeanne Baptiste, (F), Mariée, originaire de NEVY LES DOLE(39387), résidant à DOLE(39198)  
décédée à DOLE(39198)  
Conjoint : MICHAUX Alexis

**13 Mai 1764**

DIDIER Henry, (M), 39 Ans, originaire de LAVIGNY(39288), résidant à DOLE Les Commards(39198), décédé à DOLE(39198)  
vigneron

**14 Mai 1764**

GUILLON Antoine, (M), 35 Ans, originaire de SARDENT La Chaise(23168), décédé à DOLE(39198), maçon

**21 Mai 1764**

TARTANET Anne, (F), 65 Ans, Veuve, originaire de MONTMIREY LE CHATEAU(39361), résidant à DOLE(39198)  
décédée à DOLE(39198)  
Ex.Conjoint : +DENIS Pierre

**22 Mai 1764**

LIENAR Geneviève, (F), 30 Ans, Mariée, originaire de FRONTENAY(39244), résidant à DOLE Les Commards(39198)  
décédée à DOLE(39198)  
Conjoint : DIDIER Henry

**23 Mai 1764**

RICHARDOT Pierrette, (F), 47 Ans, Mariée, originaire de RANS(39452), résidant à DOLE Goux(39198)  
décédée à DOLE(39198)  
Conjoint : RODIER Jean, manouvrier

**24 Mai 1764**

GRILLET Hubert, (M), 44 Ans, originaire de SAINT MAURICE CRILLAT(39496), au lieu-dit Saint Maurice  
résidant à DOLE Azans(39198), décédé à DOLE(39198), manouvrier



**6 Juin 1764**

GRUET Jean Baptiste, (M), 24 Ans, originaire de CHENEVREY ET MOROGNE(70150), au lieu-dit Chenevrey résidant à DOLE(39198), décédé à DOLE(39198), garçon serrurier  
fils de GRUET Jean et de MENESTRIER Pierrette  
Tém. EMPORTÉ Jean Baptiste (M), originaire de SORANS LES BREUREY(70493)

**12 Juin 1764**

SUCHET Pierre, (M), 45 Ans, originaire de GUÉRET(23085), au lieu-dit Epinat(l'), décédé à DOLE(39198), maçon  
Tém. RICHARD Anatoile (M), résidant à DOLE(39198)

**14 Juin 1764**

LIMASSET Claude Joseph, (M), 52 Ans, originaire de DOLE(39198), résidant à DOLE(39198), décédé à DOLE(39198)  
ancien huissier audencier au bailliage  
Tém. RAFIN Jean Baptiste (M), originaire d'ECLANS NENON Nenon(39205)

**16 Juin 1764**

MARTIN Marie, (F), 18 Ans, originaire de DOLE(39198), au lieu-dit Azans, résidant à DOLE LA BEDUGUE(39198)  
décédée à DOLE(39198)  
fille de MARTIN Claude, laboureur et de +HUGENET Louise

**24 Juin 1764**

BUI Joseph, (M), 30 Ans, originaire de MOISSEY(39335), résidant à CRISSEY(39182), décédé à DOLE(39198)

**4 Juillet 1764**

BARAU Claudine, (F), 60 Ans, Mariée, originaire de SOUVANS(39520), résidant à FALLETANS(39220)  
décédée à DOLE(39198)  
Conjoint : GUION François  
Tém. SIBLET Rémy (M), originaire de VILLETTE LES ARBOIS(39572)

**11 Juillet 1764**

MEUNIER Bonnaventure, (F), 65 Ans, Veuve, originaire de DOLE(39198), résidant à BAVERANS(39042)  
décédée à DOLE(39198)  
Ex.Conjoint : +MAIRE Antoine, laboureur

**14 Juillet 1764**

CUISENET Joseph, (M), 60 Ans, originaire de CHATENOIS(39121), résidant à CHATENOIS(39121), décédé à DOLE(39198)  
vigneron  
Tém. PROBIÉ Claude Marie (M), originaire d'ORGELET(39397)

**31 Juillet 1764**

ROY Jean François, (M), 37 Ans, originaire de LOYE(LA)(39305), au lieu-dit La Grande Loye, résidant à DOLE(39198)  
décédé à DOLE(39198), farinier

**5 Septembre 1764**

LACROIX François Louis, (M), originaire de MARIENBOURG(99131), décédé à DOLE(39198), militaire  
Observations : + dit la "Croix", cavalier au régiment de Royal Picardie, Cie du Mestre de Camp.

**8 Septembre 1764**

HARMAN Catherine, (F), 90 Ans, originaire de THIONVILLE(57672), décédée à DOLE(39198)  
Tém. ROSETTE Luc (M), originaire de MONTMIREY LA VILLE(39360), (S)

**27 Septembre 1764**

CHASELARD Aimable, (M), 30 Ans, Marié, originaire d'ISSOUDUN-LEITRIEIX(23097), au lieu-dit Couret  
décédé à DOLE(39198), maçon  
Conjoint : LEGER Catherine

**30 Septembre 1764**

GUIBER Louise, (F), 40 Ans, Mariée, originaire d'AUGERANS(39026), résidant à DOLE Les Commards(39198)  
décédée à DOLE(39198)  
Conjoint : GABET Laurent, résidant à DOLE(39198), vigneron  
Tém. RAVI Joseph (M), résidant à CHATENOIS(39121)  
BOURGEOIS Jean Baptiste (M), résidant à DOLE(39198)

**6 Octobre 1764**

BECARD Claude, (M), 66 Ans, originaire de DAMMARTIN-MARPAIN(39188), au lieu-dit Champagnolot  
résidant à MONTMIREY LA VILLE(39360), décédé à DOLE(39198), vigneron  
Tém. BANERAY Claude Joseph (M), résidant à LAVANS LES DOLE(39285), (S)

**8 Octobre 1764**

ESQUINAN Claude François, (M), 50 Ans, originaire d'ARLAY(39018), résidant à DOLE Les Commards(39198)  
décédé à DOLE(39198), vigneron  
Tém. LAVALLÉ Hugues (M), résidant à VIEILLE LOYE(LA)(39559)  
Observations : + dit "Beau Raisin".

**10 Octobre 1764**

MARESCHAL Claude Etienne, (M), 40 Ans, originaire de MALANS(25359), résidant à DOLE(39198), décédé à DOLE(39198)  
chirurgien  
Tém. CHENART Pierre (M), originaire d'ETREPIGNEY(39218), résidant à AUDELANGE(39024), (S)

**20 Octobre 1764**

DESEIGNE Joseph, (M), 20 Ans, originaire de BERSAILLIN(39049), résidant à BERSAILLIN(39049), décédé à DOLE(39198)  
fils de DESEIGNE Claude et de LAFRAYE Françoise

**29 Octobre 1764**

BANDELIER Jacques, (M), 42 Ans, originaire de FOUCHERANS(39330), résidant à DOLE(39198), décédé à DOLE(39198)  
Tém. GUILLOT Claude (M), résidant à BRÉVANS(39078), (N)

**1 Novembre 1764**

MONAMY Denis Philibert, (M), 44 Ans, originaire de TASSENIERES(39525), résidant à TASSENIERES(39525)  
décédé à DOLE(39198)  
fils de +MONAMY Claude et de +AIMÉ Claire

**5 Novembre 1764**

DOUX Jean, (M), 72 Ans, originaire de LOYE(LA)(39305), au lieu-dit La Grande Loye, décédé à DOLE(39198)  
Tém. GENISET Jean Claude (M), résidant à CHAUX DE CROTENAY(LA)(39129), (N)  
BOURSAUT Claude (M), résidant à GREDISANS(39262), (S)

**9 Novembre 1764**

BONARDOT Jeanne Françoise, (F), 66 Ans, originaire de MAGNY LES VILLERS(21368), résidant à DOLE(39198)  
décédée à DOLE(39198)  
fille de +BONARDOT François, résidant à MAGNY LES VILLERS(21368) et de +DUBAN Brine  
Tém. MICHALION Antoine (M), résidant à SAMPANS(39501), (S)  
PERRET Thomas (M), résidant à DOLE(39198), (S)

**13 Novembre 1764**

COLLET Pierre, (M), 27 Ans, originaire de SAINT AMANT ROCHE SAVINE(63314), décédé à DOLE(39198), scieur de long  
fils de +COLLET Jean et de CHENU Marie

**18 Novembre 1764**

BERGÉ Catherine, (F), 50 Ans, Mariée, originaire de LIFFOL LE GRAND(88270), résidant à DOLE(39198)  
décédée à DOLE(39198)  
Conjoint : MARGILI Nicolas, résidant à DOLE(39198), vigneron  
Tém. SAILLARD Bernard (M), résidant à PONTARLIER(25462), (S)

**23 Novembre 1764**

BESANÇON Denis, (M), 30 Ans, originaire de PLASNE(39426), résidant à DOLE Le Poiset(39198), décédé à DOLE(39198)  
vigneron

**23 Novembre 1764**

PAVINET Jeanne Françoise, (F), 14 Ans, originaire de HYEVRE MAGNY(25312), résidant à DOLE(39198)  
décédée à DOLE(39198)  
fille de +PAVINET Nicolas, originaire de HYEVRE MAGNY(25312), résidant à DOLE(39198), horloger  
et de JOFFROY Jeanne Marie, résidant à DOLE(39198)

**26 Décembre 1764**

ROUSSIOT Jean Baptiste, (M), 26 Ans, originaire de DOLE(39198), résidant à DOLE(39198), décédé à DOLE(39198)  
vigneron  
fils de +ROUSSIOT Jean Claude et de +THIEBAUD Pierrette  
Tém. MUNIER Claude (M), résidant à OISELAY(70393), (N)

**29 Décembre 1764**

BERNARD Claude, (M), 65 Ans, originaire de SAUVAGNEY(25536), résidant à NEVY LES DOLE(39387), décédé à DOLE(39198)  
coupeur de bois  
Tém. MUNIER Claude (M), résidant à OISELAY(70393), (N)

**30 Décembre 1764**

POULET Philibert, (M), 63 Ans, originaire de VERS SOUS SELLIERES(39555), résidant à SELLIERES(39508)  
décédé à DOLE(39198), vigneron

L'association **AGRR** poursuit deux objectifs :

- 1 - La préservation du patrimoine écrit.
- 2 - Une aide aux recherches généalogiques et historiques.

La consultation de plus en plus fréquente des registres paroissiaux et de l'état civil cause d'inévitables et irrémédiables dommages pour ces précieux documents. Il devenait donc urgent d'apporter des solutions. La transcription intégrale des registres que nous proposons peut être une alternative aux microfilms que désormais les archives départementales imposent aux chercheurs.

Notre ambition repose essentiellement sur la transcription intégrale de tous les actes des registres paroissiaux (baptêmes, mariages et sépultures), et la période dite révolutionnaire (naissances, mariages et décès) inscrite en date républicaine.

Cette procédure est longue car elle doit répondre à :

Trois critères :

1. Fiabilité, (travail appliqué)
2. Lisibilité, (classement des données pour une recherche aisée)
3. Disponibilité, (vente de nos éditions)

Huit étapes :

1. Le relevé,
2. La saisie informatique,
3. Une première impression,
4. La correction sur papier acte par acte d'après les registres,
5. Une nouvelle saisie corrective sur informatique,
6. Le traitement des données et la mise en page,
7. L'édition sur papier ou sur CDROM,
8. Enfin la promotion de notre travail,

L'ensemble de ces tâches demande environ 30 minutes par acte.

Malgré le soin apporté par chacun des bénévoles dans ce travail collectif, des inexactitudes et des coquilles sont inévitables. Nous vous remercions de nous les signaler aimablement en nous proposant éventuellement des réponses appropriées.

Rappelons enfin que l'élaboration d'une généalogie à partir de nos éditions, ne dispense en aucune façon un contrôle sur les microfilms disponibles aux archives départementales du Jura.